ГАЗПРОМ ДОБЫЧА НАДЫМ

ГАЗОВИК

№ 13-14 (713-714). **31 июля 2023 г.** | Газета трудового коллектива ООО «Газпром добыча Надым»

ИЗ АФРИКИ В АРКТИКУ – НА БОВАНЕНКОВСКОМ МЕСТОРОЖДЕНИИ ПОБЫВАЛИ ГОСТИ С ДРУГОГО КОНТИНЕНТА. ГАЗОВЫЙ ГИГАНТ ПОСЕТИЛИ 24 ПРЕДСТАВИТЕЛЯ СМИ И ЭКСПЕРТА ИЗ ВОСЬМИ АФРИКАНСКИХ СТРАН. НАДЫМСКИЕ ГАЗОВИКИ ПОЗНАКОМИЛИ ИХ С ОСОБЕННОСТЯМИ ПРОИЗВОДСТВЕННЫХ ПРОЦЕССОВ И ОТКРЫЛИ ДУШУ РОССИЙСКОЙ АРКТИКИ.

Фото Александра Мурчича

ЧИТАЙТЕ В НОМЕРЕ:

ЗЕЛЁНЫЙ СВЕТ ЭКОТРАНСПОРТУ
Использование природного газа в качестве экологического топлива для корпоративных автомобилей набирает обороты

стр. 2

ПРЕОБРАЖАЯ ХАРАСАВЭЙ
Надымские газовики продолжают очистку следов хозяйственной деятельности Карской нефтегазоразведочной экспедиции

стр. 6

БЕРЕЖНОЕ ПРОИЗВОДСТВО
Спецвыпуск посвящён рациональному отношению к переработке отходов производственной деятельности компании

стр. 7-10

КУЗНЕЦ НАШЕГО ВРЕМЕНИ
Очерк о Ралифе Сафудинове – создателе надымских арт-объектов, которые являются визитной карточкой города

стр. 12

СЕРГЕЙ МЕНЬШИКОВ ПОБЫВАЛ В НАДЫМЕ С РАБОЧИМ ВИЗИТОМ

В июле состоялась рабочая поездка члена Правления ПАО «Газпром», начальника Департамента Сергея Меньшикова в Ямало-Ненецкий автономный округ. Он посетил производственные и социальные объекты «Газпром добыча Надым», а также провёл совещание с руководителями филиалов, отделов и служб компании. Глава Департамента рассказал о задачах и планах, которые стоят перед газодобывающими предприятиями Группы Газпром:

Сергей Меньшиков особо акцентировал внимание на вопросах производственной безопасности

– Сегодня важно поддерживать потенциал месторождений, чтобы надёжно отработать в зимний период 2023–2024 годов. В Надым-Пур-Тазовском регионе необходимо завершить реконструкцию объектов, продолжить геологоразведку сенонских горизонтов. А также подготовить к запуску Харасавэйское месторождение.

Особое внимание Сергей Меньшиков уделил вопросам охраны труда. Формирование культуры безопасности – ключевой момент работы на всех уровнях управления производством.

– Ежедневный труд газовиков связан с эксплуатацией опасных объектов, и любая ошибка может иметь серьёзные последствия. Избегать аварийных ситуаций, заботиться о здоровье и трудоспособности сотрудников, неустанно повышать культуру безопасности на рабочих местах – всё это должно быть в приоритете каждого дочернего общества, – сказал руководитель Департамента.

Более подробно на этом вопросе остановился Андрей Россошанский, главный технолог Департамента. Он рассказал о состоянии охраны труда в глобальной энергетической компании, указал на неукоснительное соблюдение ключевых правил безопасности.

После совещания Сергей Меньшиков в качестве эксперта принял участие в вебинаре, посвящённом культуре производственной безопасности в ПАО «Газпром». Также он побывал в Инженерно-техническом центре, где заслушал доклад об используемых программах моделирования технологических процессов и добычи углеводородов и осмотрел учебные полигоны аттестационного пункта сварщиков. Не обошёл вниманием и современный учебный квест-центр, который предназначен для практического закрепления знаний по производственной безопасности.

Ярослава НАЛИМОВА
Фото Евгения КОРНИЛОВА

ГАЗОМОТОРНОЕ ТОПЛИВО

ЗЕЛЁНЫЙ СВЕТ ЭКОТРАНСПОРТУ

Автобусы адаптированы для эксплуатации на севере

Программа мероприятий по расширению использования природного газа в качестве «зелёного» топлива успешно продолжается. Сегодня предприятие эксплуатирует 349 единиц техники на метане – это 60 % всего автопарка, возможного к переводу на газомоторное топливо. За первое полугодие такие машины израсходовали свыше миллиона кубометров компримированного природного газа (КПГ).

В этом году «Газпром добыча Надым» обновит автобусный состав. Устаревшие модели заменят 19 единицами нового транспорта разных габаритов для перевозки вахтового персонала. Каждая из них «питается» экотопливом и приспособлена для суровых условий Крайнего Севера.

Полностью оборудованную технику закупают у заводов-изготовителей. Многие передовые решения берут на вооружение на специализированных выставках и форумах. Но с одним условием – инновационные разработки должны быть адаптированы для эксплуатации в особых климатических условиях. Важно, чтобы техника, особенно задействованная на дальних перевозках, имела достаточный запас хода.

– На одной из выставок газомоторной техники наше внимание привлекли вахтовые автобусы на сжиженном природном газе. У них надёжная система обогрева, комфортные посадочные места, вместительный объём багажного отделения, удобное расположение баллонов. А единый салон для водителя и пассажиров позволит сохранить тепло, – рассказал Ислам Омаров, заместитель начальника транспортного отдела. – Мы заявили изготовителям о необходимости приобретения таких автобусов, но с условием – переоборудовать их под КПГ.

На месторождениях Надым-Пур-Тазовского региона с этого года работают ещё и «зелёные» паропередвижные установки. В 2024-м в компании планируют обновить устаревшую спецтехнику, а через год упор будет сделан на легковые автомобили повышенной проходимости.

Новый транспорт на экологически чистом топливе пополнил автопарк компании

Перед эксплуатацией вся поступающая экотехника проходит обязательную приёмку. Специалисты ремонтной службы загоняют её на протяжку ходовой части, проверяют соединения и узлы на герметичность. Первые два газомоторных ПАЗа уже готовятся к отправке на Ямал. Большую партию железных помощников там ожидают в следующем году, когда будет полностью обустроена газозаправочная инфраструктура.

– Использование техники на природном газе несёт одновременно и экологический, и экономический эффект, – отметил Ислам Омаров. – В «Газпром добыча Надым» её эксплуатация ежегодно сокращает общий объём выбросов загрязняющих веществ в атмосферу до 450 тонн. Также позволяет снизить затраты на горюче-смазочные материалы в связи с низкой стоимостью природного газа.

Газобаллонное оборудование нельзя использовать при температуре ниже –40 °С. В сильные морозы на подстраховку своим железным собратьям выходит транспорт на жидкомоторном топливе.

Ярослава НАЛИМОВА
Фото Александра МУРЧИЧА

НАШИ МАТЕРИАЛЫ НА КОРПОРАТИВНЫХ ПЛАТФОРМАХ

ИЗ ПЛАМЕНИ В ВЕЧНОСТЬ

Добровольцы поискового отряда «Феникс» нашли своё призвание в сохранении памяти о подвиге наших предков и сбережении исторического наследия Великой Победы. Они побывали на «Вахте Памяти» в Псковской области. Смотрите специальный проект.

КТО СОЗДАЕТ ЦВЕТОЧНОЕ НАСТРОЕНИЕ?

Слесарь КИПиА может разбираться не только в электронике, но ещё и в садово-огородном деле. Людмила Ямурзина из Управления аварийно-восстановительных работ создаёт цветочное настроение для коллег. О том, как она делает это, рассказывает «Газовик.инфо».

ASANTE SANA* ЗА АРКТИКУ.

НА БОВАНЕНКОВО ПОБЫВАЛИ ГОСТИ ИЗ АФРИКИ

На Бованенковском месторождении надымские газовики принимали иностранных гостей. Познакомиться с Арктикой и потенциалом ямальского центра газодобычи приехали представители СМИ и эксперты из восьми африканских стран. Для них организовали насыщенный промышленно-культурный пресс-тур.

Гости из Африки посетили Бованенково впервые

Дмитрий Стратов, заместитель генерального директора по перспективному развитию, рассказал о компании

Знакомство с местными технологиями

Производственную экскурсию проводит мастер по подготовке газа ГП-1 Вадим Фархутдинов

В Бованенково трудно не влюбиться

Экологичный транспорт на газовом промысле

Посвящение в настоящие оленеводы

Раньше они видели друг друга только на картинках

Какой же чум без чаепития?

Бригадир Майко Сэротэтто готов принимать на службу новые кадры

Многие участники впервые в России и сразу же на Крайнем Севере. 24 жителя другого континента обнаружили, что +15 ºС – это тоже лето. А ещё открыли для себя целый газовый мегаполис.

Первая часть программы – посещение производственных объектов. На кусте газовых скважин узнали о добыче углеводородов, на центральном пульте промысла № 1 – об управлении всеми процессами, а в цехах – о том, как газ готовят для путешествия к потребителям. Об этом и других особенностях работы арктического гиганта рассказали сотрудники Ямальского газопромыслового управления, которые уже не в первый раз выступают в роли промышленных гидов.

– Меня удивили масштабы и технологии, которые здесь используются. У нас в Алжире тоже есть большое месторождение газа. Только мы можем работать при температуре +50 ºС, а вы – при –50 ºС, – поделился впечатлениями Саид Ферхати, консультант по нефти и газу. – Я очень благодарен ПАО «Газпром» за предоставленную возможность, за гостеприимство, за такой великолепный приём.

Ещё один этап визита – знакомство с социальной инфраструктурой вахтового жилого комплекса № 1. Гости побывали в спортивных и концертном залах, столовой, храме и медицинском центре.

Чтобы поездка в Арктику стала незабываемой, представителей СМИ и экспертов из Африки ждала большущая вишенка на бованенковском «торте». Для них организовали посещение стойбища оленеводов. Стоит отметить, что эмоции переполняли и гостей, и хозяев.

– Я абсолютно поражена, потому что я читала о ненцах, оленеводстве, я видела фотографии. Но никогда я не могла представить, что когда-нибудь окажусь в тундре, – рассказала Носизве Макамо, член консультативного совета Африканской энергетической палаты. – Я очень впечатлена тем, как эти люди живут в единении с природой. Но ещё больше я поражена тем, что ненцы сохраняют свой уклад здесь, рядом с Бованенково.

– Представители стран Африки впервые посетили Бованенковское месторождение. Мы рассказали им о нашей производственной базе, о ресурсном потенциале полуострова Ямал, – отметил Дмитрий Стратов, заместитель генерального директора по перспективному развитию «Газпром добыча Надым». – Наши гости остались под впечатлением.

Пресс-тур по объектам «Газпрома» прошёл в преддверии второго Саммита и Экономического и гуманитарного форума Россия – Африка, которые состоялись в Санкт-Петербурге 27–28 июля. В завершающий день тура на Бованенково организаторы подготовили для гостей ещё один сюрприз – им вручили именные сертификаты о пересечении полярного круга.

**Asante sana – спасибо на сухали – языке межэтнического общения и наиболее значительном языке африканского континента.*

Мария КОРОБОВА
Фото Александра МУРЧИЧА, Антона ДРОЗДОВА

Мы побывали за полярным кругом!

Сварка катушки трубы

ГОВОРИМ ЛЕТО – ПОДРАЗУМЕВАЕМ ППР. ЧТО В ПЛАНАХ У РЕМОНТНИКОВ КОМПАНИИ?

Короткое северное лето на месторождениях «Газпром добыча Надым» – время планово-предупредительных работ. От качественного ремонта и своевременной профилактики промыслового оборудования зависит обеспечение высоких показателей по добыче газа. В этот период как всегда ответственный и серьёзный фронт работ ложится на плечи специалистов Управления аварийно-восстановительных работ.

Основные силы брошены на удалённые площадки технологических объектов. На Бованенково взялись за обновление аппаратов воздушного охлаждения газа дожимных компрессорных станций всех промыслов, а также приступили к выравниванию подкрановых путей подъёмных сооружений на ГП-2. На технологических трубопроводах площадок обслуживания запорно-регулирующей арматуры (ЗРА) возводят металлоконструкции и инженерные коммуникации. В рамках дообустройства сеноман-аптских залежей Бованенковского месторождения подготовили для монтажа более двух тысяч единиц ЗРА, которые предназначены для объектов строительства дожимного комплекса третьей очереди и кустов газовых скважин.

На базе сервисного обслуживания проведут ревизию, обновление и тарировку 150 предохранительных и регулирующих клапанов для газоперекачивающих агрегатов. От качества выполнения этого комплекса мероприятий зависит надёжность оборудования, работающего под давлением.

На «единичке» на плановый капремонт остановлена станция гидроуправления устьевой обвязки газовых скважин «СУФА», предназначенная для дистанционного управления и аварийного закрытия фонтанной арматуры. Там же заменят насосное оборудование в здании огневых регенераторов метанола и фонтанные арматуры на газовых скважинах установки комплексной подготовки газа.

Персонал участков в Надыме и Пангодах занят ремонтом ЗРА и изготовлением сменных деталей для технологического оборудования. Каждый месяц по заявкам филиалов компании они производят более тысячи запасных, комплектующих, крепёжных, резинотехнических деталей и соединительных частей трубопроводов. А для обеспечения пожарной безопасности на объектах компании проводят систематическое техобслуживание системы охранной пожарной сигнализации.

Слесарь-ремонтник Дмитрий Алябышев во время обслуживания задвижки запорной арматуры

В Управлении аварийно-восстановительных работ знают, что короткое лето не даёт времени на «раскачку». Большие объёмы работы привычны, и нужно постараться реализовать всё запланированное в «горячий» сезон.

Оксана ЗАХАРОВА
Фото Юрия ШАЛАБАЕВА

ДЛЯ НАДЁЖНОЙ РАБОТЫ ОБОРУДОВАНИЯ

Июль продолжил традиционную эстафету по профилактике производственных объектов на месторождениях «Газпром добыча Надым». Планово-предупредительные ремонты на газовых промыслах компании проходят в соответствии с требованиями охраны труда, промышленной и пожарной безопасности. Большой комплекс работ поэтапно завершили на трёх газовых промыслах (ГП) Бованенковского месторождения и местной установке по стабилизации конденсата и регенерации метанола (УСКиРМ).

В Ямальском газопромысловом управлении к плановой остановке месторождения всегда готовятся за год до её начала. Определили даты по каждому ГП, объём мероприятий и необходимые материально-технические ресурсы. Такое планирование имеет важное преимущество: можно дополнить список дел теми работами, которые необходимо выполнить в рамках ремонта и профилактики для надёжной эксплуатации оборудования. В утверждённый график вошло более 240 видов работ.

– Если состояние одних объектов можно оценить в условиях действующего производства, то другие смотрим только при полной остановке газового промысла. На ГП-1 и ГП-2 выполнены работы по техническому обслуживанию оборудования, освидетельствованию сосудов, работающих под давлением, ревизии и настройке предохранительных клапанов, проверке систем автоматики и электрооборудования. Провели гидравлические испытания промысловых и технологических трубопроводов, газосборных коллекторов и кустов газовых скважин, – рассказал Радик Заляев, начальник производственно-диспетчерской службы Ямальского газопромыслового управления.

В рамках текущего ремонта рабочие закончили ряд операций: промывку и смазку уплотнений кранов, наладку пневмоприводов, замену и доливку гидравлической жидкости. Также проверили работоспособность запорно-регулирующей арматуры, обновили насосы подачи метанола на установке комплексной подготовки газа (УКПГ) и кусты газовых скважин. А с привлечением специалистов Инженерно-технического центра завершили визуально-измерительный контроль технологических трубопроводов.

Диагностика позволяет определить техническое состояние оборудования, выявить возможную неисправность. Она призвана предотвратить поломки и помогает определить технические параметры и характеристики оборудования, необходимые для правильной эксплуатации в дальнейшем. Параллельно решается вопрос прогнозирования остаточного ресурса и безотказной работы оборудования в соответствии с техническими условиями, установленными заводом-изготовителем.

На объектах УКПГ и дожимной компрессорной станции проверили различные системы автоматики. В автоматизированную систему управления технологическими процессами (АСУ ТП) входят система противоаварийной защиты, система экстренного останова промысла и ряд смежных систем: по контролю загазованности и пожаротушения, пожарной сигнализации, телемеханике кустов газовых скважин и внутрипромысловых трубопроводов, энергообеспечению ГП. Для бесперебойной работы АСУ ТП необходимо, чтобы все системы работали чётко.

Эффективное выполнение технического обслуживания напрямую влияет на стабильную эксплуатацию оборудования в зимнее время.

Светлана СКОРЕНКО
Фото из архива ЯГПУ

Слесари по ремонту технологических установок Марсель Султанбеков и Андрей Морковкин демонтируют предохранительный клапан для тарировки

Электромонтёр Николай Бурков отключает электропитание аппаратов воздушного охлаждения газа в закрытом распределительном устройстве

ГОРЯЧАЯ ПОРА ДЛЯ ДОРОЖНИКОВ

Восстановить покрытие автодорог «Газпром добыча Надым» на Ямале и в Надым-Пур-Тазовском регионе – летняя задача, которую ежедневно решают в Управлении по содержанию коммуникаций и сооружений (УСКиС). На Бованенковском, Медвежьем и Ямсовейском месторождениях бригады дорожно-эксплуатационных участков переукладывают плиты, местами полностью меняя их на новые.

На одних отрезках трассы дорожники компании ведут отсыпку и планировку обочин, на других – укладывают асфальтобетонную смесь. В рамках текущего ремонта устраняют незначительные повреждения как дорожного покрытия, так и земляной насыпи. Слесари по ремонту автомобилей уделяют особое внимание асфальтоукладчикам и каткам: проверяют состояние ходовой части, приёмного бункера, шнеков и тяговых брусьев; следят за уровнем рабочей жидкости в баках, герметичностью соединений и давлением в гидросистеме; оценивают работу аккумуляторных батарей и приборов освещения.

– Пока тепло, мы стараемся оперативно восстанавливать конструктивные элементы профиля автодороги, – рассказал Фарит Батталов, заместитель начальника УСКиС. – Необходимо устранить мелкие деформации и разрушения, которые появились за счёт воздействия низких температур и обильных осадков. Вовремя принятые меры обеспечивают бесперебойную работу межпромысловых дорог и безопасность движения в любой сезон.

Требуют замены или обновления и знаки с опорами, сигнальные столбики, разметка проезжей части. В дефектной ведомости указаны участки автодорог, которые будут отремонтированы этим летом, а также состояние определённых элементов по ряду критериев. Например, видимости дорожного знака, механического износа и степени повреждения. В случае выявления небольших дефектов, не требующих сложного ремонта, их исправляют сразу на месте.

Выравнивание швов между плитами

Дорожники проходят обязательный инструктаж перед выходом на объекты, где надо выполнить работы повышенной опасности. Оформляют соответствующий наряд-допуск и строго следуют безопасным методам и приёмам. В решении летних задач задействован целый автопарк спецтехники: асфальтоукладчики, вальцовые катки, самосвалы, погрузчики, автогрейдеры, автомобильные краны, разметочная машина. Ранним утром уточняют прогноз погоды на день и, соответственно, корректируют или подтверждают весь порядок действий. Комплексная работа помогает привести «одежду» и профиль автодороги в надлежащее состояние.

Светлана СКОРЕНКО
Фото Айдара ФАРРАХОВА

ЛЮДИ ЕДУТ ЗА СТАБИЛЬНОСТЬЮ

Компания «Газпром добыча Надым» стала объектом исследования доцента МГУ. Коллектив надымских газовиков и само предприятие оказались под микроскопом. Опыт предприятия изучила доцент географического факультета Московского государственного университета Надежда Замятина. Один из ведущих мировых специалистов по развитию арктических городов провела несколько дней с сотрудниками, чтобы собрать данные для научных работ.

Цель исследования – проследить циклы развития городов в районах освоения месторождений и выявить сопутствующие закономерности. Для этого кандидат географических наук побывала в Надыме, посёлке Пангоды и на Медвежьем месторождении.

– Я выбрала Надым и вашу компанию по нескольким причинам. Во-первых, всю жизнь занимаюсь арктическими городами, но здесь ещё не работала. Во-вторых, эта территория интересна тем, что тут сконцентрированы все этапы освоения месторождений: есть «ветеран» Медвежье, есть молодые – Бованенково и Харасавэй, – пояснила Надежда Замятина. – Посмотрела со стороны на производство, побывала в вахтовом жилом комплексе. Меня очень хорошо приняли. Как учёный я счастлива – материала для работы целый багаж.

По словам нашей гостьи, надымские газовики были полностью открыты для общения. Она записала порядка тридцати интервью с сотрудниками – пообщалась и с надымчанами, и с пангодинцами. А ещё удалось поймать харасавэйцев на перевахтовке.

– Неосвоенный Север всегда манил авантюристов, потом наступила эпоха серьёзных корпораций, и сейчас люди едут сюда за стабильностью. Открытием для меня стал посёлок Пангоды, давно хотела побывать здесь. У него мощная история, по моим впечатлениям это – родина Газпрома. А ещё здесь очень тепло и душевно встречают.

Надежда Замятина имеет большой опыт сотрудничества с производственниками, часто выступает консультантом для авторов нормативных правовых актов или для отдельных муниципальных образований. В ближайший год учёный будет работать с материалами, полученными в ходе визита к надымским газовикам.

Надежда Замятина – один из ведущих мировых специалистов по развитию арктических городов

Мария КОРОБОВА
Фото из архива Надежды ЗАМЯТИНОЙ

ТРУД, КОТОРЫЙ ДЕЛАЕТ ЖИЗНЬ ТЕПЛЕЕ И СВЕТЛЕЕ

Обеспечение теплом, светом и чистой водой – ежедневный труд высококлассных специалистов Управления «Ямалэнергогаз». Они формируют и поддерживают сложный многоуровневый процесс – от выработки тепло- и электроэнергии до её распределения. И всё это для того, чтобы сделать жизнь на ямальских месторождениях комфортной.

Фото Валерия Даценко

Подготовка к работам на высоте

Ремонт воздушной линии 10 кВ

Техобслуживание силового трансформатора 110 кВ

Зачистка воды реагентами

Проведение огневых работ

ДЛЯ РАБОТ НА ВЫСОТЕ

Проверка средств индивидуальной защиты (СИЗ) для работы на высоте – важная задача инженеров электросвязи, уполномоченных решать её в «Газпром добыча Надым». Само понятие «высота» связано с вертикальным направлением и относится к опасным производственным факторам. Для исключения падения важно организовать работы правильно. Такой подход убережёт от несчастных случаев.

Системы обеспечения безопасности работ на высоте состоят из привязи и соединительной подсистемы. Привязь делится на несколько видов: страховочная или спасательная, а также для удержания, позиционирования, работ в положении сидя. В соединительную подсистему входят: стропа, канат, карабин, амортизатор или устройство, функционально его заменяющее, средство защиты втягивающего типа; средство защиты от падения ползункового типа на гибкой или жёсткой анкерной линии; устройство для позиционирования на канатах.

– Проверка средств индивидуальной защиты для работы на высоте подразделяется на две категории: предэксплуатационные и периодические, – отметила Наталия Карабельникова, ведущий специалист по охране труда Управления связи. – Первые проводит работник, осматривая СИЗы до начала выполнения работ и после их окончания. Вторые уполномочен вести компетентный специалист, назначенный приказом предприятия. Он должен иметь третью группу по безопасности работ на высоте и пройти обучение на право проведения периодической инспекции.

В случае, если средства индивидуальной защиты были задействованы для остановки падения, необходимо прекратить их эксплуатацию и передать для утилизации. Существует несколько критериев для выбраковки: если сработал амортизатор или индикатор срыва; выявлены дефекты или повреждения; не читается или отсутствует маркировка; проведены действия по ремонту, изменению конструкции или внесены дополнения, не санкционированные производителем; истёк срок службы.

Периодичность проведения полного осмотра таких средств определяется эксплуатационной документацией завода-изготовителя, но не реже одного раза в год.

Светлана СКОРЕНКО
Фото Александра МУРЧИЧА

Инженер электросвязи Равиль Гишваров проверяет средства индивидуальной защиты для работ на высоте

Каждый месяц для уборки на Харасавэе формируется «зелёный патруль»

ПРЕОБРАЖАЯ ХАРАСАВЭЙ

Надымские газовики продолжают заботиться о сохранении экобаланса уникальной арктической территории. С 2019 года «Газпром добыча Надым» занимается глобальной очисткой Харасавэйского месторождения от металлолома, крупногабаритного мусора и следов хозяйственной деятельности Карской нефтегазоразведочной экспедиции 1970-х годов.

Основной фронт работ взял на себя коллектив Надымского нефтегазодобывающего управления. Для зачистки приустьевых площадок ликвидированных и законсервированных скважин Харасавэя каждый месяц формируется «зелёный патруль» – сводная бригада из работников разных филиалов. Чтобы оценить масштабы уборки, провели аэрофотосъёмку местности – увидели различные ёмкости, отходы горюче-смазочных материалов (ГСМ), даже целые буровые установки.

– Мы продвигаемся достаточно успешно и быстро. Работа непрерывная и сложная – и зимой, и летом, – рассказал Антон Бычков, начальник ГКП «Харасавэйский». – Сейчас основной упор делаем на сбор мелких отходов и демонтаж конструкций. В тундре летом работать становится сложнее. Труд ручной – тяжёлая техника туда просто не проедет, да и покров почвы может повредить. Поэтому нам приходится аккумулировать весь мусор на определённых локациях, обозначая их специальными знаками – вешками.

Мусора, к сожалению, на побережье ещё предостаточно: ржавый металл, куски железобетона, остатки древесины и бытовые отходы. В первую очередь газовики приводят в порядок территорию промбазы, склада ГСМ, прибрежную линию. За июль с месторождения вывезли более 180 кубометров металлолома и более 60 кубов твёрдых бытовых отходов. До 2024 года необходимо освободить территории 21 объекта, в том числе 15 геолого-разведочных скважин государственного фонда. Собранный мусор передают на переработку, часть отправляют на полигон ТБО.

Уборка Харасавэя – один из главных экологических вызовов. Это в том числе повышает и привлекательность территории. Именно поэтому так важно дать Арктике возможность дышать полной грудью, избавившись от тысяч тонн мусора и строительных отходов.

Ярослава НАЛИМОВА
Фото Кирилла БАЛАНДИНА

ПРАВИЛА НАНЕСЕНИЯ ФИРМЕННОЙ СИМВОЛИКИ НА СПЕЦОДЕЖДУ

Узнаваемость: фирменный стиль спецодежды позволяет создать узнаваемый образ компании, привлекая внимание окружающих

Профессионализм: фирменная символика на спецодежде придаёт ощущение профессионализма сотрудников и надёжности предприятия

Каталог	Цвет	Номер по каталогу
PANTONE FASHION + HOME / color guide	Синий	19-4056 TPX
PANTONE FASHION + HOME / color guide (new colors)	Серый	19-3910 TPX
RAL K7 CLASSIC	Белый	RAL 9016
RAL K7 CLASSIC	Синий	RAL 5015

Спецодежда играет важную роль в безопасности и комфорте работников на предприятии. Однако, помимо своих основных функций, она является эффективным инструментом для создания и поддержания имиджа компании.

Не допускается размещать логотип в виде нашивки. Логотип размещается только на элементах одежды синего цвета. Для нанесения следует использовать оригинальные электронные макеты фирменной символики. Модификации макетов не допускаются

При возникновении любых вопросов и противоречий по использованию фирменной символики следует всегда опираться на Типовую книгу фирменного стиля.
По вопросам можно обращаться в ССОиСМИ по телефонам: 68-106, 68-129, 68-140 и 68-103.

Скачать Типовую книгу фирменного стиля

ГАЗПРОМ ДОБЫЧА НАДЫМ

ГАЗОВИК

Специальный выпуск | Газета трудового коллектива ООО «Газпром добыча Надым»

БЕРЕЖНОЕ ПРОИЗВОДСТВО

ОБРАЩЕНИЕ С ОТХОДАМИ. КАК ЭТО ПРОИСХОДИТ?

Птицы и животные на объектах «Газпром добыча Надым» – явление довольно частое. Промышленное освоение ямальских месторождений не мешает им обустраивать здесь своё жилище. Стратегия ответственного природопользования приносит свои плоды. Компания ведёт постоянную работу по уменьшению накопленного мусора.

С 2019 года на предприятии организован селективный сбор отходов – мера, обязательная к исполнению. За первое полугодие 2023-го для утилизации в специализированные организации было передано более семи тысяч тонн отработавших своё предметов. Их хранение осуществляется раздельно по видам и классам опасности (степени токсичности). После этого производственный мусор начинает своё «путешествие». Он проходит несколько остановок, прежде чем достигнет пункта назначения.

Остановка первая. В каждом филиале компании оборудовано специальное место для складирования отходов. Чего здесь только нет! Лом чёрных и цветных металлов, оргтехника, старая спецодежда и СИЗы, предметы, загрязнённые нефтепродуктами и лакокрасочными материалами, светодиодные лампы и многое другое. Объём такого «мусора», по словам экологов, довольно внушительный. Веса добавляют ремонты и сезонные работы. К примеру, тот же шлам, который образуется во время зачистки резервуаров на складе ГСМ в летний период.

Вторсырьё упаковывают в специальную тару. Лом должен быть спрятан в прочные клети, а кабельная продукция – в контейнеры. Поехали дальше!

Остановка вторая. Весь накопленный «товар» доставляют на надымскую и пангодинскую базы Управления материально-технического снабжения и комплектации (УМТСиК). О его доставке каждый филиал должен позаботиться самостоятельно, соблюдая установленные сроки.

Груз сюда привозят ежемесячно. К примеру, самые богатые ломом филиалы – Медвежинское газопромысловое и Надымское нефтегазодобывающее управления. Лидеры в использовании шин – транспортники и дорожники. На базах груз взвешивают, занося данные в журнал, и складируют на специально отведённой площадке. Здесь его хранят до определённого момента.

Остановка третья. На этом этапе производится вывоз контрагентом на утилизацию, обезвреживание, обработку и т. д. На ямальских месторождениях мусор напрямую передают оператору, минуя УМТСиК.

– Сам процесс селективного сбора несложный. Трудность лишь в том, что не все люди понимают его важность, – отметила Наталья Фаизова, ведущий инженер по охране окружающей среды УМТСиК. – Если сначала приучить себя, а потом и наставлять коллег, всё получится. Постоянная информационная работа, проводимая в коллективе, даёт свои положительные результаты.

Жить и трудиться без нарушений и штрафов – несложно. В этом призван помочь отработанный алгоритм действий. В компании надымских газодобытчиков все изменения в природоохранном законодательстве неукоснительно выполняют. А это не только способствует развитию комплексных задач по обращению с отходами, но и снижает их негативное влияние на отдельные экосистемы, здоровье человека и на окружающую среду в целом.

Ярослава НАЛИМОВА
Фото Александра МУРЧИЧА

ОСОБАЯ УТИЛИЗАЦИЯ. ЧЕМУ НЕ МЕСТО НА СВАЛКЕ

Любой промышленный процесс, к сожалению, связан с производством отходов. Этот «особый» груз нельзя упускать из зоны внимания, чтобы не нанести ущерб и экологии, и людям. Среди мусорного ассорти – аккумуляторы, ртутные лампы, отработанные масла и ещё масса того, что может необратимо отравить природу. Поэтому на свалке с обычными отходами им не место. В «Газпром добыча Надым» давно ЗА селективный сбор.

Экобоксы – не эксперимент, а обыденность

К вещам, которые нельзя выбрасывать просто так, относятся и батарейки. В состав одного маленького источника энергии входят несколько видов опасных металлов. Одна батарейка загрязняет 20 квадратных метров земли – это территория обитания двух кротов, одного ёжика и нескольких тысяч дождевых червей. Неспроста на всех аккумуляторах стоит знак «не выбрасывать в мусорный бак». В каждом филиале компании установлены специальные экобоксы для сбора «питающих средств».

– Сотрудники «Газпром добыча Надым» в прошлом году собрали для утилизации более 330 килограммов отработанных батареек, – отметила Илона Лалетина, ведущий инженер отдела охраны окружающей среды. – Все собранные элементы питания перерабатывают надёжным способом. По мере накопления они передаются Федеральному экологическому оператору для утилизации, обезвреживания или безопасного размещения.

Специальные правила передачи отходов также применимы и для автомобильных шин. За один год газовики избавляются от 130 тонн отживших своё покрышек. По объёму образования отходов в «Газпром добыча Надым» нет равных Управлению технологического транспорта и спецтехники (УТТиС) и Управлению по содержанию коммуникаций и сооружений. Обычно с автомобильной «обувкой» прощаются после завершения её жизненного цикла, который установлен нормами пробега. Их складируют в металлические контейнеры или на открытых площадках.

– Шины относятся к отходам четвёртого класса опасности. Их изготавливают из материалов, которые могут нанести вред окружающей среде. Поэтому покрышки запрещено размещать на полигонах твёрдых бытовых отходов, а тем более на несанкционированных свалках. Компания обязана передавать их специализированным организациям, – пояснила Наталья Сухинина, ведущий инженер по охране окружающей среды УТТиС.

Для этих целей заключены договоры с двумя контрагентами, один из которых, чтобы превратить промышленный хлам в нужные вещи, передаёт отходы на заводы по городам Урала, другой – на полуострове Ямал – обезвреживает на специальных установках.

Ярослава НАЛИМОВА
Фото Александра МУРЧИЧА

На предприятии организован раздельный сбор отходов

Ежегодно 130 тонн отживших своё покрышек компания передаёт специализированным организациям

КАК РАБОТАЮТ ПОЛИГОНЫ?

Для снижения отрицательного влияния отходов на экосистемы месторождений «Газпром добыча Надым» собранный мусор направляют на специальные полигоны. Это лицензированные объекты по изоляции и захоронению твёрдых бытовых отходов (ТБО) – тех, что не подлежат дальнейшей утилизации. Поэтому надо исключить попадание вредных веществ в окружающую среду.

Задача полигона – защитить природу от загрязнения и препятствовать распространению бытового мусора. У компании четыре природоохранных сооружения: на Юбилейном, Ямсовейском (в настоящее время на консервации), Бованенковском и Харасавэйском месторождениях. В среднем туда ежегодно поступает более четырёх тысяч тонн отходов от филиалов компании и сторонних организаций.

– Полигоны ТБО являются одним из простых и оптимальных способов борьбы с мусором в труднодоступной местности. Их максимальная нагрузка соотносится с площадью. Заполнение отходами ведётся картовым методом. Рабочая карта – это участок, на котором осуществляется захоронение. Каждый наш полигон соответствует всем санитарно-эпидемиологическим нормам, – отметил Дмитрий Колосов, ведущий инженер по охране окружающей среды Управления по эксплуатации вахтовых посёлков.

В состав территории для захоронения входят участок складирования, зона вспомогательных сооружений со стоянкой спецавтотранспорта, инженерные коммуникации и подъездная автодорога. Вблизи каждой рабочей карты есть площадка, которая состоит из двух частей. На одну прибывают и разгружаются мусоровозы, на другой работают бульдозеры. Ежедневный алгоритм действий отработан чётко: все выгруженные отходы сначала накапливают, а затем перемещают спецтехникой в рабочие карты. Их заполняют с учётом специальных методов: «надвиг» – когда работают на нижних отметках, и «сталкивание» – если учитывают верхние отметки. Каждый слой отходов перекладывают грунтом и тщательно укатывают.

Экологи компании оценивают устойчивость сооружений, возводимых из свалочных грунтов, согласно утверждённому годовому графику. Они также учитывают динамику минерализации, уплотнения и газовыделения ТБО. На территории полигонов и в пределах их воздействия ведётся экологический мониторинг состояния и загрязнения окружающей среды. Специалисты следят за такими компонентами, как атмосферный воздух, природные поверхностные и подземные (грунтовые) воды, почва. Результаты свидетельствуют об отсутствии какого-либо значимого влияния на исследуемые элементы и допустимом уровне техногенной нагрузки в ходе эксплуатации.

Быть на страже окружающей среды, значит, следить за выполнением всех природоохранных мероприятий и соблюдением требований законодательства.

Светлана ТУСИДА
Фото из архива УЭВП

Плановый облёт территории полигона ТБО Бованенковского нефтегазоконденсатного месторождения в рамках мониторинга состояния окружающей среды

КУДА ИСЧЕЗАЕТ МЕДИЦИНСКИЙ МУСОР?

Медотходы поступают в МСЧ со здравпунктов компании в маркированных контейнерах

Использованные бинты, шприцы, капельницы, ампулы от лекарств и прочие «инструменты здоровья» относятся к медицинским отходам класса Б. Они опасны для экосистемы земли, поскольку могут содержать патогенные микроорганизмы, частицы токсичных веществ и стать вероятным источником эпидемии. Нельзя нарушать сроки хранения и правила утилизации.

Каждый день медицинская сестра Медико-санитарной части (МСЧ) Анастасия Вайнбендер надевает защитный костюм, перчатки и несколько часов уделяет важному процессу – утилизации медицинских отходов. Их запаковывают и вывозят со здравпунктов компании по окончании каждой рабочей смены.

– Классифицированный утиль поступает в МСЧ в специальных контейнерах. Я их взвешиваю, обеззараживаю в автоклаве в течение трёх часов горячим водяным паром под высоким давлением. Затем отправляю в пресс-деструктор, который уменьшает объём в десять раз. И после маркировки они уже утилизируются вместе с твёрдыми бытовыми отходами класса А, – рассказала Анастасия.

За день медики обезвреживают до килограмма такого мусора. К утилизации допускают специалистов, которые прошли предварительный инструктаж и имеют вакцинацию против гепатита В.

– Все манипуляции фиксируются в специальных журналах. В схеме обращения прописано, как действовать в случае остановки техники для обеззараживания. Ещё один обязательный пункт – последовательность дезинфекции многоразового оборудования, – продолжила собеседница. – Работа очень ответственная и, на мой взгляд, важная.

Для Анастасии Вайнбендер медицинский комплекс «Надым» – первое место работы. Медицинская сестра говорит, что ей очень повезло с коллективом – чуть что всегда подскажут, выручат в трудную минуту. А ещё она очень любит свою профессию – с детства мечтала помогать людям, окружать их заботой и вниманием.

Медицинская сестра Анастасия Вайнбендер обеззараживает медотходы в автоклаве

– Конечно, это большая эмоциональная нагрузка. Я должна быть собранной, внимательной, стрессоустойчивой, – поделилась Анастасия. – Утилизируя медицинские отходы, я прежде всего думаю о безопасности. И от того, насколько я всё сделаю правильно, зависит и моё здоровье, и здоровье других людей, и экология в целом.

Оксана ЗАХАРОВА
Фото Александра МУРЧИЧА

ЭКОНОМИЯ РЕСУРСОВ В ЦИФРАХ

Ресурсосбережение – важное направление экологической политики компании.

ПРОГРАММА ЭНЕРГОСБЕРЕЖЕНИЯ И ПОВЫШЕНИЯ ЭНЕРГЕТИЧЕСКОЙ ЭФФЕКТИВНОСТИ

ЗА ПЕРВОЕ ПОЛУГОДИЕ 2023 ГОДА экономия топливно-энергетических ресурсов составила

31,7 тысяч тонн условного топлива

в том числе:

27 миллионов кубометров природного газа

1,3 миллиона кВт·ч электроэнергии

335 Гкал тепловой энергии

Общая стоимость сэкономленных топливно-энергетических ресурсов

110,5 млн рублей

Газовики уверены: рациональное использование полезных ресурсов должно стать нормой жизни для каждого работника.
Главное – изменить мышление и приучить себя к новым привычкам, чтобы мир вокруг был зеленее и чище.

КАК МЫ ЭКОНОМИМ ЭНЕРГИЮ И ЧТО ДЕЛАЕМ С БУМАГОЙ

«Экономика должна быть экономной». И производственная экономика – не исключение. С каждым годом компания «Газпром добыча Надым» становится всё более бережливой. Если полвека назад для оптимизации энергоресурсов не было особых возможностей, то сегодня на предприятии используют всевозможные варианты, чтобы потратить меньше киловатт, а ещё… бумаги. Неразмашистый расход и того и другого идёт на пользу как окружающей среде, так и бюджету.

В компании сокращают объёмы печати

Чтобы счётчики меньше мотали

На объектах «Газпром добыча Надым» используют возобновляемые и вторичные источники энергии. Например, на многих кустах газовых скважин в Надым-Пур-Тазовском регионе установлены ветросолнечные установки, ветрогенераторы, солнечные модули.

Самым эффективным мероприятием считается применение частотно-регулируемого привода (ЧРП) электродвигателей. ЧРП позволяет изменять частоту их вращения в зависимости от необходимой нагрузки. Такая система управления распространена по всему предприятию.

Гораздо меньше «счётчики мотают» и благодаря автоматическим устройствам управления освещением и светодиодным системам. Оснащённость последними в компании уже более 70 %.

А ещё сберегать помогает оптимизация режима работы электродвигателей аппаратов воздушного охлаждения (АВО) газа. В зимний период при изменении угла атаки лопастей вентиляторов понижается нагрузка, что позволяет потреблять меньше энергии. На Бованенковском месторождении исключают холостой ход за счёт отключения одного из трансформаторов двухтрансформаторных подстанций по объектам 3 категории.

И самое эффективное решение – внедрение при проведении реконструкции объектов, обустройстве месторождений энергоэффективного оборудования, имеющего максимальный КПД.

Меньше бумаги – лучше

А как насчёт экономить что-то более осязаемое? Принято! Будем тратить меньше офисной бумаги, а использованной дадим вторую жизнь. Так, в «Газпром добыча Надым» планомерно сокращают объёмы печати за счёт электронного документооборота. Приказы, распоряжения, внутренняя переписка, отчётность, договорные документы уже ушли в цифру.

Три года назад надымские газовики разработали план, согласно которому в 2023-м принтеры во всех подразделениях должны выдавать в общем в два раза меньше листов. Сейчас 60 % всей информации надымских газовиков циркулирует в электронном формате.

Ну а то, что всё-таки пришлось выпустить «в народ» в мусорку не выкидывается. В этом году в компании собрали 11,536 тонн бумажных отходов. Их запрещено захоранивать, поэтому по договору они отправляются к контрагенту, а потом на целлюлозно-бумажный комбинат для дальнейшей переработки. Там изготавливают всевозможные мешки, картон, упаковку, гофрослои и другие полезные вещи.

Но не всякая макулатура может стать пригодным сырьём, для этого она должна соответствовать нескольким критериям: быть незагрязнённой и сухой. А ещё её нужно рассортировать по видам: бумага для письма и печати, книги, журналы, газеты, изделия из картона. Каждый упаковать в отдельные связки или закрывающиеся коробки, конечно же, избавив от скрепок, скоб, файлов и сшивателей.

Мария КОРОБОВА
Фото Александра МУРЧИЧА

КАК СФОРМИРОВАТЬ ЭКОЛОГИЧЕСКИЕ ПРИВЫЧКИ?

Казалось бы, что может сделать один человек для целой планеты? Сберечь её для потомков! Главное, что это не так сложно, как может показаться на первый взгляд. Нужно только сформировать экологические привычки.

Отказаться от одноразовых вещей

Пластиковой бутылке и одноразовой посуде предпочтите стеклянную, которую можно использовать повторно. Альтернативой подложке из полистирола для мяса, яиц и овощей может стать упаковка из пульперкартона. А целлофановым пакетам – лёгкая тканевая сумка. Пакетированный чай замените на рассыпной, поскольку подобная упаковка не разлагается в природе.

Использовать натуральные средства для уборки дома

Химические средства для уборки дома легко заменить пищевой содой, лимонной кислотой или уксусом. При стирке вещей используйте экопорошки. Полная загрузка стиральной машины и экономичный режим сократит расход воды, электроэнергии и сохранит семейный бюджет.

Установить полезные устройства

Чтобы снизить использование воды, установите на кран аэратор, смешивающий её с воздухом, а на отопительные приборы – регуляторы. Уменьшить потребление энергии помогут датчики движения света, энергосберегающие и светодиодные лампочки, а также регулярная чистка вентиляторов и фильтров кондиционера.

Сортировать мусор

Переработанные отходы сократят количество мусора и смогут послужить повторно. Из пластиковой тары, например, можно соорудить практичные вещи для дома. Батарейкам, ртутным термометрам и люминесцентным лампам не место на свалке, поэтому их необходимо утилизировать отдельно. Также нельзя выбрасывать в общий контейнер лекарства и бытовую химию.

Не загрязнять, а восполнять

На Новый год необязательно покупать живую ёлку, искусственная прослужит дольше. Высаживайте деревья на субботниках, стройте скворечники и подкармливайте птиц – так вы защитите свой город от неконтролируемого увеличения численности насекомых и прочих вредителей. Не оставляйте в лесу мусор и очищайте пространство. В походе передвигайтесь только по тропам, не повреждайте растения.

Мир изменится, если простые вещи навсегда войдут в привычку. Начните прямо сейчас!

Захар НИКОЛАЕНКО, МГПУ
Фото Игоря БУКИНА, с сайта freepik.com

СТРАТЕГИЯ С ЗАБОТОЙ ОБ ОКРУЖАЮЩЕЙ СРЕДЕ

Для отходов в пансионате «Надым» используют специальные контейнеры

Паровой утилизатор превращает опасные медотходы в бытовые

В «Газпром добыча Надым» осуществляется селективный сбор мусора

С заботой об окружающей среде

Компания «Газпром добыча Надым» ответственно относится к сохранению окружающей среды – рачительно подходит к использованию природных ресурсов, минимизирует негативное воздействие и строго соблюдает экологические нормы и требования. Это важная составляющая корпоративной Экологической политики. Стратегия предприятия направлена и на минимизацию количества отходов.

Минимизация количества отходов – одна из составляющих корпоративной Экологической политики

Рациональный взгляд на отходы – норма для каждого работника компании

Автопарк укомплектован специальными машинами-мусоровозами

НА ДРУГОЙ КОНТИНЕНТ ЗА ПРАКТИЧЕСКИМИ НАВЫКАМИ

Познакомиться с производством, испытать свои силы и заявить о себе. Компания «Газпром добыча Надым» предоставляет возможность студентам профильных вузов пройти производственную практику. В этом году такой возможностью воспользовались две боливийки – Ивана Асурдуи Дорадо и Ноэлия Бланко Эскалера – студентки Российского государственного университета нефти и газа имени И. М. Губкина.

Ивана Асурдуи Дорадо и Ноэлия Бланко Эскалера с наставниками на встрече с руководителем службы разработки месторождений и геолого-разведочных работ ИТЦ Алексеем Ильиным

Девушки преодолели 12 тысяч километров из Боливии в Россию, чтобы пройти профессиональную подготовку в одном из лучших вузов страны по договору с Gazprom International. После окончания обучения они должны отработать в государственной боливийской компании YPFB, которая занимается разведкой, эксплуатацией, переработкой, индустриализацией, распределением и коммерциализацией нефти, природного газа и других продуктов.

Почти год ушёл у Иваны и Ноэлии на изучение русского языка, и сегодня они студентки 4-го курса кафедры разработки и эксплуатации нефтяных месторождений.

– Мне предложили учиться в России как одной из лучших студенток. После сдачи специального экзамена и прохождения собеседования поехала в Москву в РГУ нефти и газа имени И. М. Губкина. Это большая удача, поскольку в компанию YPFB очень сложно попасть. А после окончания университета у меня и Ноэлии такая возможность появится, – рассказала на чистом русском языке Ивана Асурдуи Дорадо.

– Поначалу было очень сложно привыкнуть к северной стране. Изучение русского языка, новый климат, знакомство с местной кухней. Я занималась по шесть часов в день, чтобы стать такой же умной, как мои однокурсники. Ведь уровень подготовки в Боливии другой. Производственная практика в «Газпром добыча Надым» – первая в программе обучения. Следующая будет через год на родине, – дополнила Ноэлия Бланко Эскалера.

В течение месяца боливийские студентки подкрепляли теоретические знания, полученные в вузе, практическими. Программа включала ознакомление с правилами внутреннего трудового распорядка, основами охраны труда, технологиями газодобычи и стандартами предприятия. Они побывали на Медвежьем месторождении и в цехах ремонтного управления компании, познакомились с программными комплексами – средствами управления и контроля, сопровождения технологических процессов на всех стадиях разработки.

– Мы обучили студенток методам обработки исследований газовых скважин, познакомили их со специализированными продуктами, которые применяются в нашей службе для решения производственных задач, – разъяснил руководитель практики, ведущий инженер Инженерно-технического центра Алексей Жарский.

Прогулка по Экопарку

В интеллектуальном филиале надеются, что их подопечные углубят знания о добыче газа, а также приобретут профессиональные навыки, необходимые для практического участия в производственных процессах.

Оксана ЗАХАРОВА
Фото Александра МУРЧИЧА, Юрия ШАЛАБАЕВА

ПРОВЕРКА ПРОЙДЕНА

Очередную проверку прошёл Учебно-производственный центр (УПЦ) «Газпром добыча Надым». Корпоративная аттестация образовательных подразделений дочерних обществ Газпрома проводится раз в три года. Соответствие Системе непрерывного фирменного профессионального образования оценивала специальная комиссия ПАО «Газпром» и Отраслевого научно-исследовательского учебно-тренажёрного центра (ЧУ ДПО «Газпром ОНУТЦ»). Эксперты проанализировали организацию методической и практической работы, изучили локальные нормативные акты.

С работой Центра специалисты впервые знакомились лично. Очный этап – нововведение, которое эксперты считают важным звеном. И выбирают наиболее интересные практики теоретического и производственного обучения, чтобы улучшить методологию образовательного процесса. Ежегодно УПЦ готовит более семи тысяч работников, а за почти пятидесятилетнюю деятельность знания здесь получили порядка 140 тысяч руководителей и специалистов, рабочих и служащих компании.

– Безусловно, нам есть чем гордиться. Мы обучаем по 80 рабочим профессиям, а программ по различным видам подготовки у нас более 200! – рассказал Роман Приймич, директор УПЦ. – Занятия проходят на пяти площадках в специально оборудованных учебных классах – в Надыме (включая Аттестационный пункт сварщиков), Пангодах, на Бованенковском и Харасавэйском месторождениях. Практические навыки отрабатываются в мастерских, лабораториях и на полигонах в условиях, максимально адаптированных к производственной деятельности.

К примеру, как безопасно обращаться с грузами, какие подъёмные сооружения используются на производстве или как выполнить монтаж системы охранно-пожарной сигнализации? Всю цепочку корректных действий на показательных занятиях продемонстрировали стропальщики в Пангодах и электромонтёры в Надыме. Совершенствовать качество обучения персонала – задача, которая ежегодно стоит перед работниками УПЦ.

– В основе нашей работы – два главных принципа: непрерывность и профессионализм, – отметил Роман Приймич. – С одной стороны, постоянно, в течение всей трудовой деятельности, идёт процесс повышения квалификации или переподготовки. Это в интересах компании и самого сотрудника. А с другой стороны – грамотно, эффективно владеть знаниями и навыками, необходимыми для того, чтобы специалист был успешен на предприятии.

Осмотр полигона для электротехнического персонала

Технологии работы образовательных подразделений Газпрома совершенствуются с каждым днём. Внедряются новые методики по организации учебного процесса, модернизируется учебно-производственная база. Классы, мастерские и лаборатории Центра оснащены техническими средствами, наглядными пособиями, макетами и демонстрационными стендами. Всё это высоко оценила комиссия. Лучшие практики эксперты будут применять для выстраивания типовых корпоративных подходов.

– Могу с уверенностью сказать, что Учебно-производственный центр «Газпром добыча Надым» – одно из лучших образовательных подразделений среди дочерних обществ ПАО «Газпром». Этот статус он подтверждает на корпоративных смотрах-конкурсах на лучшие технические средства обучения, учебно-методические материалы, а также профессионального мастерства, – резюмировал Алексей Кандалов, директор ЧУ ДПО «Газпром ОНУТЦ». – Подход к работе с персоналом в компании надымских газовиков очень интересен.

После проведения очного этапа эксперты проанализируют всю информацию и представят её на рассмотрение комиссии ПАО «Газпром». Итогом станет аттестационная защита, которая пройдёт в режиме видео-конференц-связи.

Экспертная комиссия высоко оценила образовательную деятельность Учебно-производственного центра

Ярослава НАЛИМОВА
Фото Александра МУРЧИЧА

Ралиф Сафудинов, кузнец на молотах и прессах УАВР

РАЛИФ САФУДИНОВ. КУЗНЕЦ НАШЕГО ВРЕМЕНИ

Хадко, Майне и Илко – несколько лет эти величественные исполины встречают жителей и гостей на въезде в Надым. Семья мамонтов, пожалуй, самый известный арт-объект нашего города. Вскоре здесь поселились и другие арктические обитатели – моржи и белые медведи. До них территорию одного из подразделений «Газпром добыча Надым» украшали Железный человек, Эйфелева башня и избушка на курьих ножках. Автора этих проектов в узких кругах знают хорошо. Сказочные миры создаёт для горожан кузнец Управления аварийно-восстановительных работ (УАВР) Ралиф Сафудинов. Многие его неординарные творения стали визитной карточкой Надыма и Пангод.

В цехе УАВР практически всегда пустынно, слышен лишь мерный звук ударов кувалды и жаркое дыхание печи. Её огненная пасть ежедневно превращает холодное бездушное железо в нечто полезное и даже прекрасное. Словно здесь, в мастерской, происходит некое таинство – металла, человека, огня.

– Этого материала я никогда не боялся. Он может быть разным: мягким и твёрдым, хрупким и крепким. С характером. Мне кажется, в какой-то степени и я похож на него, – поделился Ралиф Сафудинов. – Кузнец должен чувствовать его железную «душу». У меня глаз намётан: ощущаю и температуру стали, и её пластичность.

Их крепкая дружба длится почти 20 лет. Срок немаленький! Ралиф пробовал себя стропальщиком, слесарем механосборочных работ, тросоплётчиком. Но этот этап жизненного пути давно в прошлом. А в настоящем остаётся одно – союз с неуступчивым материалом. Каждый день ему нужно изготавливать детали для различного оборудования.

– К примеру, приносит мне токарь болванку, а деталь должна быть в два раза меньше. Чтобы большая её часть не пошла в мусор, разогреваю и довожу до определённого размера, – рассказал кузнец. – В работе нужно строго соответствовать чертежу. А также соблюдать правила размерности изделий и заготовок, тепловой режим, режим ковки.

Современные укротители железа совсем не былинного вида, хоть и пропускают через свои руки тонны металла. Одни клещи с накалённой заготовкой весят около 15 килограммов!

– В этом деле не сила нужна, а техника. Ведь огромные кувалды, как раньше, нам поднимать уже не надо. Сейчас многие инструменты заменяют пневматические прессы. Но ручная работа всё равно остаётся – все изюминки делаешь вручную. Так что и физическое здоровье должно быть, и творческий взгляд, – отметил собеседник.

Идеи у Ралифа Сафудинова рождаются моментально и тут же воплощаются в жизнь. Эскизы из головы мастер сначала переносит на бумагу, а потом исполняет в металле. За годы работы он наковал целое наследие – коллекция работ давно перешагнула за сотню. Цветы, картины, лавочки… Самым большим проектом в его жизни стало семейство мамонтов. Над таким монументальным объектом кузнец работал впервые. Доисторический мир, который когда-то был реальным, как по мановению волшебной палочки замер, окаменел. Уголки, трубы, швеллеры, косынки – так называемый производственный мусор превратился в шедевр.

– Это была самая объёмная и тяжёлая работа. Только глава семейства получился более 4 метров в высоту и весом 7 тонн. Появление скульптуры – заслуга всего коллектива Управления аварийно-восстановительных работ. Создавать её мне помогали сварщики, каменщики и слесари, – подчеркнул умелец. – Огромная благодарность руководителям филиала за то, что раскрывают в людях творческий потенциал и дают развиваться.

Наш коллега словно колдует над изделиями, добавляя в них свои секретные ингредиенты. Сталь – дело мужское, её с ходу не возьмёшь. Ошибок не прощает.

– Металл любит уважительное отношение к себе. В работе с ним не должно быть спешки, неаккуратности. Сначала он тебя предупредит, а потом и наказать может – прилетят окалины, – предупреждает Ралиф. – И в итоге выдаст не то, что ждёшь от него. Поэтому любая работа должна быть выполнена с любовью.

Их тандем закалил обоих. Они боролись друг с другом, мирились и в итоге обрели силу. Совсем скоро выдающийся мастер уходит на заслуженный отдых. Но магию кузнечного искусства бросать не собирается. Творить он продолжит уже в другом городе. Но в Надыме, где прожил 30 лет, навсегда останется частичка его волшебного мира.

Ярослава НАЛИМОВА
Фото Александра МУРЧИЧА

НАСТАВНИКИ

ПРОФИ НА ОСТРИЕ ТЕХНОЛОГИЙ

Последняя пятница июля – День системного администратора. Специально к профессиональному празднику приурочен очередной выпуск видеопроекта «Наставники». В нём мы расскажем об одном из самых опытных ИТ-специалистов компании – начальнике отдела системно-технической инфраструктуры службы информационно-управляющих систем (СИУС) Алексее Пикулине.

Я пришёл в «Газпром добыча Надым» фактически одновременно с появлением на предприятии компьютеров. И поэтому всё развитие цифровых технологий происходило на моих глазах, начиная от первых персональных ЭВМ и заканчивая локальными вычислительными сетями. Сегодня мы занимаемся центрами обработки данных – финансовых, кадровых, производственных. Практически с первых дней я преподаю в Учебно-производственном центре и обучил уже сотни сотрудников нашей компании. Кроме того, помогаю овладеть профессией молодым коллегам и студентам-практикантам. Мне приятно смотреть, как человек становится более грамотным специалистом и применяет полученные знания в деле.

Игорь Переверзев, начальник СИУС:

– Алексей Георгиевич из числа тех профессионалов, кто работает в нашей службе уже более 20 лет. На сегодняшний день он возглавляет одно из важных и ответственных направлений – системно-техническую инфраструктуру. Ему вверен достаточно большой коллектив – десять человек, которые трудятся и посменно, и в режиме пятидневки. У него богатый опыт, который передаётся молодому поколению.

Богдан Калабишко, практикант:

– Учусь в многопрофильном колледже Тюменского индустриального университета. Второй год подряд прохожу практику в «Газпром добыча Надым». И вновь Алексей Георгиевич выступает моим наставником. Он добрый, отзывчивый и жизнерадостный человек. Студент изучает всё в теории, а когда на практике тебе показывают, как что делается, становится намного понятнее. Хотелось бы отучиться, вернуться в Надым и попасть сюда на работу.

МОЛОДЁЖНАЯ ЛИГА

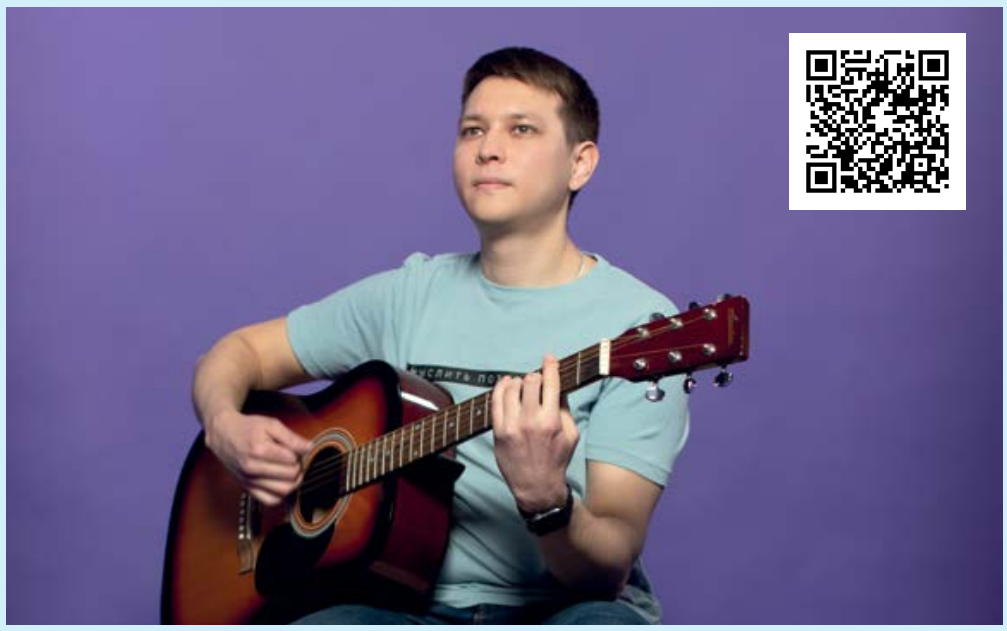

РУСЛАН ЯЛЧИГУЛОВ.
КОМАНДНЫЙ ИГРОК И ЛЮБИТЕЛЬ СЛОЖНОСТЕЙ

Победитель и призёр научных конференций, соавтор ряда публикаций в области трубопроводного транспорта газа в научных журналах и сборниках, ответственный и любознательный. Знакомьтесь, герой очередного выпуска видеопроекта «Молодёжная лига» – Руслан Ялчигулов, инженер лаборатории технического мониторинга ГПА Инженерно-технического центра. Он с детства мечтал надеть белую каску газовика – такую же, как носил его отец.

– Всерьёз настроен на карьеру в газовой отрасли. Буду продолжать внедрение своих наработок на производстве. Готовлю ряд рационализаторских предложений, планирую оформить патент.

– Компания даёт отличную возможность обучения, оказывает поддержку и развивает наставничество. Это помогает молодым специалистам эффективно выполнять трудовые обязанности каждый день.

– Меня притягивают и закаляют трудности. Только так можно научиться справляться с любыми вызовами на производстве. Они помогают развиваться, получать опыт и двигаться дальше.

– Есть такая африканская мудрость: «Хочешь идти быстро – иди один, хочешь дойти далеко – идите вместе». Я – командный игрок. И если каждый в коллективе будет проявлять свои умения и лучшие качества, мы сможем достичь больших результатов.

НА ЛИНИИ ОГНЯ

По статистике каждый второй мужчина в детстве мечтал стать пожарным. Работа огнеборцев – спасать людей, осознанно рисковать жизнью, быть выносливым и смелым – тяжёлый труд.

Слагаемые успеха – отработка навыков пожаротушения и умение работать в команде

Действия по спасению людей оттачивают на практических занятиях

В июле службе ведомственной пожарной охраны (СВПО) «Газпром добыча Надым» исполнилось 15 лет. Сегодня это самая оперативная структура по оказанию экстренной помощи, умеющая решать сложные задачи в области проведения аварийно-спасательных и других неотложных работ по ликвидации различных чрезвычайных ситуаций на ямальских объектах.

В 2008 году подразделения службы появились на Бованенково, чуть позже – на Харасавэе. На сегодняшний день в её штате 190 профессионалов, за плечами которых внушительный опыт и не один потушенный пожар.

Работа на газовых промыслах имеет свою специфику. Каждый день ямальских огнеборцев расписан поминутно. Они хорошо знают, к чему может привести промедление. Поэтому много времени отводят повышению профессиональной и физической подготовки, практическим занятиям совместно с персоналом газовых промыслов. В графике – обязательное изучение оперативных документов.

– Особое внимание уделяем отработке действий при возможных пожарах на объектах с массовым пребыванием людей, – рассказал Анатолий Гаар, начальник СВПО Бованенковского нефтегазоконденсатного месторождения. – Дежурство боевого расчёта при проведении огневых и газоопасных работ, поддержание в боевой готовности техники и аварийно-спасательного оборудования – также наша обязанность.

Огнеборцы делают ставку и на строгий контроль за состоянием зданий и сооружений на промыслах. Инженерный состав отвечает за профилактику: обучение пожарной безопасности работников филиалов «Газпром добыча Надым», контроль за соблюдением требований, отработку планов эвакуации и многое другое.

На линии огня только самые надёжные!

– Отдельно хотелось бы выделить работу по инспектированию строящихся объектов, – дополнил Александр Пахомов, начальник СВПО Харасавэйского газоконденсатного месторождения. – На стадии строительства выявлены и устранены замечания в области пожарной безопасности. Каждое из них при определённых обстоятельствах могло повлиять на возникновение или ход ликвидации нежелательного события.

За 15 лет работы ведомственного подразделения на Ямале не допущено ни одного значительного происшествия. Остаётся пожелать, чтобы так было и впредь. Сухих вам рукавов!

Оксана ЗАХАРОВА
Фото из архива СВПО

ПО СЛЕДАМ СОБЫТИЙ

БЕЗОПАСНЫЙ КОРИДОР ДЛЯ ДЕСЯТИ ТЫСЯЧ ОЛЕНЕЙ

В июле на Бованенково традиционно встретили кочевников. По месторождению прошли две бригады предприятия «Ярсалинское» и многотысячное поголовье северного оленя. Надымские газовики неизменно обеспечивали их безопасное и комфортное перемещение по промышленной зоне.

Будущий оленевод и его верный помощник

Ненецкие семьи и животные, которых они выпасают, кочуют 12 месяцев в году, летом их цель – Карское море. На побережье в компании ветров можно отдохнуть от гнуса, также рогатые хорошенько наедятся на богатых ягелем пастбищах и попьют полезной солёной воды.

Серьёзный этап на пути путешественников – производственная территория Бованенково. «Газпром добыча Надым» ежегодно помогает им преодолеть этот рубеж, а после него до пункта назначения остаётся меньше ста километров.

– На полуострове Ямал самое большое в мире количество кочевников и поголовье северного оленя. По территории Бованенковского месторождения проходят традиционные маршруты каслания, которые были учтены при проектировании производственных объектов, – пояснил начальник службы по связям с общественностью и СМИ Андрей Андреев. – Здесь создали условия для безопасного и комфортного перемещения и животных, и людей.

– Каждый год нас встречают здесь очень радушно. Всё хорошо организовано, поэтому мы спокойно продолжаем наш путь, ни о чём не волнуясь, – рассказал Майко Сэротэтто, бригадир оленеводческой бригады № 8 МОП «Ярсалинское». – Оленеводы очень благодарны газовикам за то, что сохранили дороги наших предков. Потому что оленю не объяснишь – у него свои инстинкты.

Обе бригады в начале августа прибудут на Карское побережье, где у них начнутся своеобразные каникулы.

Мария КОРОБОВА
Фото Андрея АНДРЕЕВА, Александра РОСТОВЦЕВА

На время каслания автомобильную дорогу оснащают специальным защитным покрытием

Море начинается с Бованенково. В общей сложности по территории месторождения прошло десять тысяч северных оленей

Инфраструктуру производственного гиганта обустраивали таким образом, чтобы животные и люди могли беспрепятственно передвигаться

ЕЛЕНА ЛАПУХИНА – «БОЛЬШОЙ БРАТ» СВЯЗИ

Узел связи на Бованенковском месторождении

Техник Управления связи Елена Лапухина

Она наблюдает, она бдит и первой будет знать, если кто-то на Бованенковском месторождении (БНГКМ) «пропадёт с радаров». Техник Управления связи Елена Лапухина каждую смену следит, чтобы все виды профессиональных коммуникаций работали исправно, а передача данных оставалась стабильной.

На большие экраны перед нашей коллегой выводится информация по всем объектам БНГКМ: о работе каналов, контроль оборудования, электропитание и температурный режим.

– К нам сюда также приходят аварийные и предупредительные сигналы. Эти «симптомы» нужно проанализировать, а потом сделать вывод: сможем ли мы сами разобраться, или необходимо привлекать узких специалистов. На каждый вид связи есть своя группа ответственных, чтобы решать возникающие проблемы, – рассказала Елена. – Обычно мы невидимые, но если возникает какой-то сбой, то телефон здесь не замолкает. Потому что без связи не будет производственных процессов – это как без глаз и ушей.

Связисты, конечно, делают всё, чтобы всеобщего «радиомолчания» не случилось. Но если представить, что это произойдёт, то остановится передача документов и оперативной информации, замолчат телефоны и рации – в общем, возникнет множество сложностей.

– В моей работе нельзя без понимания собственной ответственности, которая ложится на меня как в целом за всё месторождение, так и за коллег. Тут значимо всё, каждый аспект, потому что речь об опасном производстве, – отметила собеседница. – Это я сразу же поняла, когда приехала на первую вахту в сентябре 2012 года. Помню, как мы переходили с временной связи на газсвязь – сутками переключали абонентов, не спали, потому что нельзя было оставлять их в тишине.

Елена говорит, что общение с разного рода приборами и радиоэлектроникой ей всегда давалось легко. Наверное, с этим и был связан выбор профессионального призвания. После учёбы в Северо-Казахстанском госуниверситете она успела поработать телеграфистом, но потом ушла в сферу технологий. В коллективе надымских газовиков приняли тепло, не испугали ни вахта, ни Крайний Север.

– Конечно, бывает так, что Арктика показывает себя во всей красе суровыми погодными условиями. Но в этом есть какой-то драйв и романтика. Работа – это огромная часть моей жизни, коллеги – вторая семья, – подытожила героиня. – Мне очень комфортно здесь, я понимаю, что и зачем делаю, осознаю всю важность и свои обязательства.

Семен СЕМЁНОВ
Фото Марии КОРОБОВОЙ, Дмитрия ЭРНСТА

БЛАГОТВОРИТЕЛЬНОСТЬ

КРЫША ДЛЯ ДРУЗЕЙ

Компания «Газпром добыча Надым» пожертвовала для Центра помощи бездомным животным «Лучик» полмиллиона рублей. Деньги пошли на ремонт кровли и обустройство приюта для хвостатых. В начале года пушистики переехали из арендованного гаража в новое здание, ремонт которого продолжается до сих пор. Зооволонтёры называют его ласково «домик».

Мария Коробова с подопечным Вегасом

Весной в «домике» для мурзиков случился потоп. Поскольку в приобретённом для приюта здании была неправильно обустроена крыша. Стаявший снег стал настоящим стихийным бедствием – вода залила основной блок для кошек, игровую, изолятор для карантина, склад, где хранились сухие корма, впитывающие наполнители и медикаменты.

– Замыкания не случилось, плесени не появилось, но стало ясно, что необходим срочный ремонт кровли, – рассказала Мария Коробова, председатель Надымской местной общественной организации «Центр помощи бездомным животным «Лучик». – Мы написали письмо в «Газпром добыча Надым», в котором рассказали о наших проблемах, и получили положительный ответ. За что огромное спасибо!

На полученные от газовиков средства общественники приобрели кровельные материалы, огнеупорные, антигрибковые средства и заключили договор с подрядчиками. Крышу отремонтировали – она уже прошла испытание сильными ливнями. И сегодня можно сказать с уверенностью, что лапы пушистых друзей в тепле. Защитники животных не знали точно, в какую сумму обойдётся новая крыша для «домика», и когда стало ясно, что деньги остались, продолжили обустройство.

– Крыша была спасена. На её ремонт пришлась только половина суммы от благотворителей, и сегодня мы мечтаем о собственной водоносной скважине, ведь вся вода у нас сейчас привозная. А также хотим отгородить зону выгула для собак на территории, – поделилась Мария. – По всем подрядным работам будут заключены договоры, после выполнения которых мы предоставим меценатам полный документальный отчёт о вложенных средствах.

– В компании сформировалась группа энтузиастов, которая участвует в деятельности «Лучика». Мы верим в важность заботы о животных. «Газпром добыча Надым» как социально ориентированное предприятие стремится делать позитивный вклад в развитие общества и улучшать качество жизни всех его членов, включая бездомных хвостатых, – сказал Андрей Андреев, начальник службы по связям с общественностью и СМИ.

Сегодня «Лучик» стал пристанищем почти для 40 кошек и 18 собак. Численность постояльцев меняется – кого-то удаётся пристроить, а кто-то попадает сюда, пройдя через множество невзгод. Организация существует исключительно на добровольные пожертвования неравнодушных людей и гранты, а ещё на энтузиазме волонтёрской команды – они стараются создать комфортные условия для своих подопечных.

– В настоящий момент нас около 30 человек. Половина из них – активный состав добровольцев от 14 лет и старше, которые каждую неделю приходят в Центр на дежурство, участвуют в выездных мероприятиях: забрать животных из подъездов, что-нибудь привезти-увезти. Часто помогают ребята из «Молодёжки» «Газпром добыча Надым». Всем большое спасибо за отзывчивость и поддержку, – подытожила Мария Коробова. – Но несмотря на благополучную картину, мы постоянно нуждаемся в рабочих руках.

Очень ласковый и дружелюбный Гелик ждёт хозяина

Помимо повседневных забот, зооволонтёры проводят акции, направленные на привлечение внимания к проблеме бездомных животных. И очень надеются, что все постояльцы «Лучика» найдут своего хозяина.

Оксана ЗАХАРОВА
Фото Александра МУРЧИЧА

В Центре помощи бездомным животным «Лучик» сегодня проживает почти 40 кошек и 18 собак. Помочь обрести дом питомцу с нелёгкой судьбой под силу каждому

ЮБИЛЕЙНЫЙ ГОД СЕМЬИ БАЧУРИНЫХ

Статус многодетных в «Газпром добыча Надым» имеют больше 500 семей, воспитывающих трёх и более детей. Игорь и Екатерина Бачурины из посёлка Пангоды представляют крепкий союз. Ещё на своей свадьбе они решили, что их семья будет большой.

Дети с удовольствием помогают по хозяйству

Старшие дочери – гордость родителей

В сентябре 2023 года Бачурины отметят 20-летие совместной жизни. Они считают, что крепкий союз – это много радости, приятных забот и успешного преодоления трудностей. У супругов семь детей, и в семье никогда не было споров об именах. Назвали так: Елизавета (18 лет), Валерия (16 лет), Леонид (15 лет), Елена (13 лет), Алексей (10 лет), Вячеслав (7 лет), Светлана (4,5 года). Находясь в отпуске, они решили устроить праздничную фотосессию и отметили всероссийское торжество вместе с дочками и сыновьями.

– День семьи, любви и верности – это прекрасное напоминание о важных ценностях: мудрости, доброте, любви, понимании, уважении, терпении и заботе. А ещё праздник – это повод для приятных сюрпризов. Обязательно устраиваем вечернее чаепитие со сладостями и вкусностями, – отметил Игорь Бачурин, старший мастер ГП-3 Медвежинского газопромыслового управления. – И что бы ни происходило в жизни, мы всегда подбадриваем друг друга фразой: «Зато всей семьёй, все вместе».

Семья для Бачуриных – это тыл и фундамент, на котором строится вся жизнь

У них дома есть правило – дежурство по кухне. Дети по очереди отвечают за своевременную уборку и мытьё посуды. Немало поводов для гордости за успехи дочерей и сыновей есть у Бачуриных в юбилейный для семьи год. Старшая дочь Елизавета окончила среднюю школу с отличием, Валерия и Леонид успешно завершили учёбу в музыкальной школе, а младший сын Слава пойдёт в первый класс. Вместе трудиться, учиться, отдыхать, во всём помогать друг другу и проводить семейные вечера – главная традиция этого дружного коллектива.

Светлана СКОРЕНКО
Фото Игоря БАЧУРИНА

КРЕПКИЕ И ДРУЖНЫЕ, РОССИИ ОЧЕНЬ НУЖНЫЕ!

В нашей стране многодетной считается семья с тремя и более детьми до 18 лет

В «Газпром добыча Надым» трудится **512** таких семей. Их поддержка – одно из значимых направлений социальной политики компании. Сотрудников отмечают за достойное выполнение родительского долга, большой вклад в развитие семейных ценностей, активную жизненную позицию

3 ребёнка воспитывают 404 семьи
4 ребёнка – 91 семья
5 детей – 7 семей
6 детей – 6 семей
7 детей – 1 семья
8 детей – 2 семьи
9 детей – 1 семья

Медалью ордена «Родительская слава» удостоена семья Геннадия Марчука из Управления по эксплуатации вахтовых посёлков

Надымские газовики сохраняют семейные ценности и вносят значимый вклад в дело воспитания подрастающего поколения

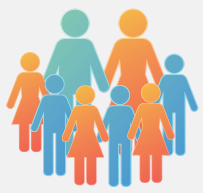

Информацию предоставила Наталья Хропко, старший специалист по кадрам «Газпром добыча Надым»

ДЕНЬ СЕМЬИ, ЛЮБВИ И ВЕРНОСТИ

В июле в нашей стране отмечали День семьи, любви и верности. Молодой праздник подчёркивает ценности, которые лежат в основе крепких и счастливых отношений. А сильные союзы помогают процветанию России. Думаем, у Родины точно есть надёжные опоры – посмотрите на семьи работников «Газпром добыча Надым».

Светлана Стоянова работает в Службе корпоративной защиты, её муж Ростислав – в Управлении по эксплуатации вахтовых посёлков. Их пара образовалась 36 лет назад ещё в школьные годы

Светлана и Михаил Гамидовы работают в Управлении по эксплуатации вахтовых посёлков. Супруги в браке семь лет. На фото они вместе с внуком Максимом

Лиана и Иван Апанасенко из Ямальского газопромыслового управления были одногруппниками в университете. После выпуска они встретились в Надыме и уже десять лет вместе

Анастасия и Степан Яскельчик работают в Надымском нефтегазодобывающем управлении. Их связывает не только крепкий союз, но и вахта на Ямсовейском месторождении

Мария и Владимир Зыковы – сотрудники Управления материально-технического снабжения и комплектации. Супруги вместе с 2005 года. Они познакомились в Йошкар-Оле, потом Мария отправилась вместе с мужем в Надым

ЭКСТРЕМАЛЬНАЯ ПЕРЕЗАГРУЗКА

26 августа нас ждёт самое мощное событие летнего сезона – экстремальный кросс «На пределе». 10 400 метров дистанции, 13 испытаний, сложнейшие ландшафты лесотундры и комары-компаньоны. Этот забег для сильных духом, отчаянных и смелых. Вы сможете испытать себя, получить незабываемые эмоции и ощущения и насладиться природой.

Собирайте команду единомышленников и регистрируйтесь по QR-коду.

Приём заявок открыт до 17 августа.

БЕЖИМ ВМЕСТЕ! «ЯМАЛЬСКИЙ МАРАФОН» ЖДЁТ

12 августа в Новом Уренгое стартует очередной марафон, в котором проверить свои силы можно будет на четырёх дистанциях: 3, 10, 21 и 42 километра. Выберите свою, зарегистрируйтесь – и удачи!

«Ямальский марафон – 2023» приурочен к 45-летию «Газпром добыча Уренгой», компании-организатора забега.

Участие в мероприятии бесплатное. Каждому участнику будет выдан стартовый пакет (номер, памятная футболка) после предоставления заявочных документов.

Подробно ознакомиться со всей информацией и зарегистрироваться можно по QR-коду.

ГИД ПО «ГАЗПРОМУ»

НОВОЕ В ГИД В ИЮЛЕ

«Спасибо» в реальном времени, удобная обратная связь, самый добрый сервис и расширенные возможности «Спутника». Встречайте июльские обновления мобильного приложения ГИД, которые точно нельзя пропустить.

ЛЕНТА ДОБРА

В самом тёплом сервисе ГИД появилась Лента добра. В режиме реального времени можно видеть все благодарности, отправленные коллегами. Текст обращения останется в тайне, а в общей ленте появится стандартное сообщение, которое подготовлено заранее. Кроме этого, есть возможность выбрать: будет ли ваше спасибо опубликовано в потоке или попадёт только к получателю.

Также все свежие благодарности будут отмечены как «Новое спасибо». О недавно полученных тёплых словах вы сможете узнать, перейдя в раздел «Мой ресурс».

ВСЕГДА НА СВЯЗИ

Разработчики продолжают совершенствовать варианты обратной связи с пользователями. Клиентский сервис слышит каждого, а теперь сможет ещё и увидеть вашу ситуацию. Сообщить об ошибке можно, сделав скриншот или видео и отправив его через специальную форму. Это поможет техподдержке быстрее разобраться и решить ваш вопрос.

ОНЛАЙН-КУРСЫ ВСЕГДА С ВАМИ

Ещё удобнее стал образовательный сервис «Спутник». Теперь не нужно пролистывать уже пройденный материал в поисках фрагмента, на котором вы остановились. Просто нажмите кнопку «Продолжить курс». Пропустить свежие онлайн-курсы теперь очень трудно – перейдя в сервис, вы сразу увидите подборку новых программ. Вы сможете узнать больше о древних цивилизациях, стать гуру тайм-менеджмента или прокачать знания в области производственной безопасности.

СТАНЬТЕ БЛОГЕРОМ

Следите за творчеством авторов в специальном сервисе «Блоги» и узнайте, чем живут люди Газпрома. Стать лучше, найти новое хобби, приготовить самый вкусный ужин или открыть новое место для классного путешествия – во всём этом помогут коллеги, которые делятся личным опытом. А ещё вы сами можете стать блогером!

ГИД И ЗВЁЗДЫ

В приложении появился сервис «Гороскоп». Каждый понедельник вас ждёт свежий астрогноз для всех знаков зодиака. Начинайте неделю правильно – с советов звёзд.

САМЫЙ ДОБРЫЙ СЕРВИС

Для тех, кто хочет сделать мир вокруг себя лучше, есть несколько идей. Переходите в самый добрый сервис ГИД – «Благо». Здесь собраны все волонтёрские мероприятия, планируемые в дочерних обществах Газпрома. Спасать планету или помочь приюту, поздравить ветеранов или собрать ребёнка в школу: выбирайте, что отзывается в вашем сердце, и творите добро с ГИД.

Вы ещё не зарегистрировались в ГИД? Это обязательно нужно исправить!

ФОТОРЕПОРТАЖ

ЛЕТНИЙ ВЗГЛЯД

Почти весь июнь мы ждали прихода тепла. И вот в начале июля настроение Арктики изменилось в нашу пользу. Моменты надымского лета в фотоподборке Александра Мурчича.

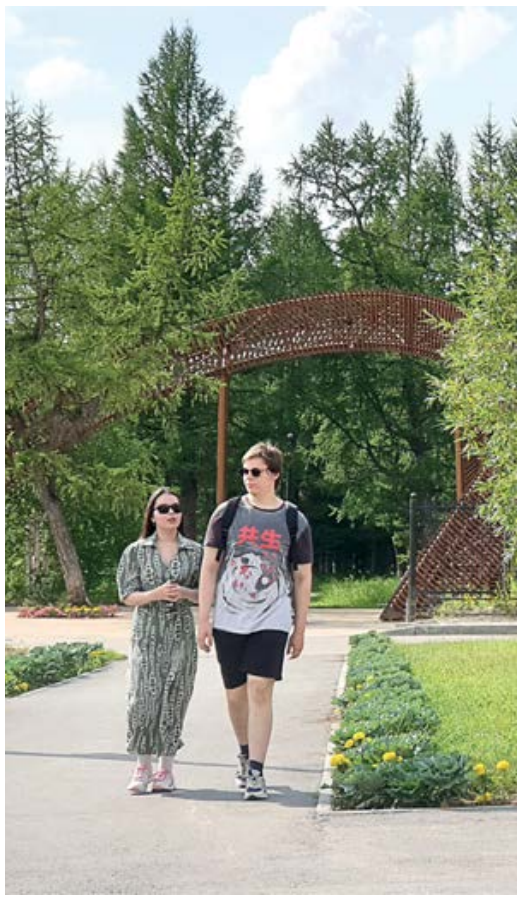

«ГАЗПРОМ ДОБЫЧА НАДЫМ» НА ПРОСТОРАХ ИНТЕРНЕТА

Сайт компании | Газовик.инфо | Rutube | Яндекс Дзен

Учредитель и издатель: ООО «Газпром добыча Надым». Адрес: 629736, г. Надым, ул. Пионерская, стр. 14.
Газета зарегистрирована Управлением Федеральной службы по надзору в сфере массовых коммуникаций, связи и охраны культурного наследия по Тюменской области и ЯНАО. 12+
ПИ № ФС72-0890Р от 20.03.2008. Адрес редакции: 629730, г. Надым, ул. Комсомольская, 15а.
Газета подписана в печать: по графику в 09:00, фактически в 09:00.
Отпечатано в ООО «Издательско-полиграфический центр «Экспресс», 625048, г. Тюмень, ул. Минская, 3г, корп. 3, тел.: 8 (3452) 55-58-47, 41-99-30. Заказ № Э-5804. Тираж 1000 экз. Распространяется бесплатно.

Редакционная коллегия:
Д. П. Щёголев – генеральный директор
А. П. Тепляков – заместитель генерального директора по управлению персоналом
А. В. Андреев – начальник ССОиСМИ
Е. В. Козырева – зам. начальника ССОиСМИ

Редакция:
главный редактор А. Ю. Сердитов (Serditov.AYu@nadym-dobycha.gazprom.ru), 8 (3499) 568-119;
выпускающий редактор С. А. Федоткина (Fedotkina.SA@nadym-dobycha.gazprom.ru), 8 (3499) 568-148;
корреспонденты: 8 (3499) 568-118, 568-116, 568-114; фотокорреспонденты: 8 (3499) 568-134, 568-111;
дизайнеры: 8 (3499) 568-106, 568-110, 568-140. Электронная версия газеты на корпоративном портале ООО «Газпром добыча Надым» и на сайте http://nadymdobycha.gazprom.ru.