ГАЗПРОМ ДОБЫЧА НАДЫМ

ГАЗОВИК

№ 6 (519). 6 мая 2015 г. | Газета трудового коллектива ООО «Газпром добыча Надым» | Лучшее корпоративное печатное СМИ ОАО «Газпром» II место 2012 г.

Дорогие ветераны!
Уважаемые коллеги!

Сердечно поздравляю вас с Днём Победы!

70 лет назад произошло грандиозное событие. Наша страна разгромила фашизм – страшную угрозу для человечества – и принесла долгожданный мир для многих народов.

Это была самая кровопролитная война. Она навсегда изменила ход мировой истории, перевернула судьбы многих миллионов людей, принесла неисчислимые беды и страдания. Наш народ прошёл через тяжелейшие испытания, но смог выстоять и победить!

В этот день мы вспоминаем всех, кто остался на полях великих сражений и кому посчастливилось вернуться домой. Всех, кто, не смыкая глаз, работал в тылу. Всех известных и неизвестных героев. Подвиг военных поколений навсегда останется в исторической памяти нашего народа и всего человечества.

Мы бережно храним память о войне. На официальном сайте нашей компании размещён специальный раздел «Наша Победа. Моя история», где наши современники – люди, не знавшие войны – рассказывают о своих родных и близких, воевавших на фронте. Их личные впечатления и неподдельные эмоции снова убеждают нас в том, что Великая Отечественная война – это объединяющая всех нас печаль и гордость.

Дорогие ветераны! От имени всех послевоенных поколений мы обращаемся к вам со словами искренней благодарности. Низкий поклон вам за проявленные самоотверженность, мужество, патриотизм. За право на жизнь и мирное будущее.

В этот торжественный день примите самые тёплые пожелания крепкого здоровья, счастья, благополучия и долгих лет жизни! С праздником! С Днём Победы!

Председатель Правления ОАО «Газпром»
А. Б. МИЛЛЕР

Дорогие ветераны!
Уважаемые, коллеги!

От имени коллектива ООО «Газпром добыча Надым» и от себя лично поздравляю вас с великим праздником – Днём Победы!

Прошло 70 лет с того дня, когда закончилась самая страшная и кровопролитная в истории человечества война, в которой наш народ отстоял свободу и независимость Отечества, спас мир от угрозы фашистского порабощения.

Победа в Великой Отечественной войне была завоёвана дорогой ценой и потребовала величайшего напряжения всех духовных и физических сил, беспримерного героизма фронтовиков, самоотверженности тружеников тыла.

Этот всенародный подвиг навеки останется в памяти потомков как свидетельство величайшего мужества, стойкости духа, самопожертвования, ярким воплощением вековых традиций ратной и трудовой доблести нашего народа.

Наш долг – помнить об этом, бережно хранить правду о войне, проявлять заботу о ветеранах и свято чтить память о погибших.

День Победы объединяет нас, наполняет души людей всех возрастов гордостью за своё Отечество, верой в силы нашего многонационального народа, вдохновляет на великое дело служения России.

Низкий поклон вам, дорогие ветераны, за стойкость и отвагу, за ваш бессмертный подвиг, за Великую Победу! Желаю вам, Вашим родным и близким крепкого здоровья, долгих лет жизни, взаимопонимания, мира и благополучия, всего самого доброго.

Генеральный директор ООО «Газпром добыча Надым»
С. Н. МЕНЬШИКОВ

ЧИТАЙТЕ В НОМЕРЕ:

ПРОИЗВОДСТВО:
ОСОБЕННОСТИ ДКС ВТОРОЙ ОЧЕРЕДИ
стр. 2

ПРИМИТЕ ПОЗДРАВЛЕНИЯ
стр. 2

В ФОРМАТЕ СТРАТЕГИЧЕСКОЙ ИГРЫ:
В ОБЩЕСТВЕ ПРОВЕДЕНА ОЦЕНКА ДЕЙСТВУЮЩЕГО КАДРОВОГО РЕЗЕРВА ПО ТЕХНОЛОГИИ ASSESSMENT CENTER
стр. 2

НАША ПОБЕДА. МОЯ ИСТОРИЯ.
РАССКАЗЫ РАБОТНИКОВ ОБЩЕСТВА О ВОЕННЫХ СУДЬБАХ СВОИХ РОДНЫХ
стр. 3 – 6

ПО СЛЕДАМ СОБЫТИЙ.
ГРАМОТНО ПИСАТЬ – ЭТО МОДНО: В НАДЫМЕ ПОДВЕЛИ ИТОГИ ТОТАЛЬНОГО ДИКТАНТА;
ГРАЖДАНСКИЙ ДОЛГ – ПРЕЖДЕ ВСЕГО;
ДЕНЬ РОЖДЕНИЯ «ЧЕТВЁРТОЙ ВЛАСТИ»: ЯМАЛЬСКИЕ СМИ ОТМЕТИЛИ СВОЙ ПРОФЕССИОНАЛЬНЫЙ ПРАЗДНИК
стр. 7

70 ЛЕТ ВЕЛИКОЙ ПОБЕДЫ.
В БЛАГОДАРНОСТЬ ЗА МИРНОЕ НЕБО: УЧАСТИЕ РАБОТНИКОВ ОБЩЕСТВА В МЕЖДУНАРОДНОЙ «ВАХТЕ ПАМЯТИ»;
МЫ – ДЕТИ И ВНУКИ ПОБЕДИТЕЛЕЙ: ЯМАЛЬЦЫ ПРИНЯЛИ УЧАСТИЕ В РЕГИОНАЛЬНОМ ПРОЕКТЕ «ЗНАМЯ ПОБЕДЫ»;
ПРОГРАММА МЕРОПРИЯТИЙ, ПОСВЯЩЁННЫХ 70-й ГОДОВЩИНЕ ПОБЕДЫ
стр. 8

Уважаемые коллеги!
Дорогие ветераны!

Сердечно поздравляю вас с самым почитаемым и дорогим каждому из нас праздником – Днём Победы! Эта великая дата – яркое свидетельство высочайшего мужества советского народа, уникального единения усилий фронта и тыла перед лицом жестокого врага.

С каждым годом всё меньше остаётся живых свидетелей и участников Великой Отечественной войны. Наша священная обязанность – ежедневная забота о тех, кто много лет назад защитил нас от фашизма. Поэтому на современную молодёжь ложится огромная ответственность – не только окружить ветеранов вниманием, сделать их жизнь максимально комфортной и спокойной, но и сохранить навечно память о подвиге героев.

В этот год мы проводим множество акций, посвящённых 70-летней годовщине Победы в Великой Отечественной войне, направленных на воспитание патриотизма, гражданственности и национального самосознания, на формирование потребности совершать добрые дела. В них воплощены память молодого поколения надымчан и гордость за великое военное прошлое Родины.

Дорогие участники Великой Отечественной войны, труженики тыла! Вам, живым свидетелям и творцам Победы, наш низкий поклон. Ваша жизнь, бесценный опыт и мудрость, любовь к Родине важны для патриотического воспитания молодёжи, сохранения в сердцах подрастающего поколения памяти о героях войны. Уверен, что дети и внуки победителей будут также крепко любить Отчизну, хранить традиции и помнить о великом подвиге нашего народа.

Желаю крепкого здоровья, неиссякаемой энергии и долголетия! С Днём Победы!

Д. И. НЕБЕСНЫЙ,
председатель Первичной профсоюзной организации ООО «Газпром добыча Надым»

Уважаемые ветераны, коллеги!

День 9 мая 1945 года навсегда вписан в героическую летопись нашей страны. Сколько бы лет ни минуло с мая 45-го, все мы и новые поколения россиян никогда не забудем, что это была Великая победа справедливости над злом и насилием.

Мы никогда не забудем подвига народа-освободителя, отстоявшего в боях независимость и целостность государства, право людей на мирную жизнь, на созидание и развитие. В наших сердцах не иссякнут благодарность и преклонение перед подвигом ветеранов-фронтовиков, тружеников тыла, а также всех тех, кто поднимал разорённую страну из руин и пепла. Отдадим дань уважения и любви родным и близким нам людям, с честью прошедшим через военные испытания. Поздравим друг друга с праздником, который всегда с нами как символ нашей национальной гордости и единства.

Дорогие ветераны! Трудно переоценить значение вашего вклада в воспитание гражданственности и патриотизма нашей молодёжи. Своей мудростью, активностью и убеждённостью вы делаете очень много для нравственной закалки молодого поколения. Этот день утверждает в нас стремление к новым достижениям, к новым подвигам, достойным славы наших дедов и отцов. Молодёжи предстоит продолжить и развивать славные традиции старших поколений, сохранить культурное наследие, добиться дальнейшего прогресса и процветания.

В этот праздничный и торжественный день от всей души желаю вам крепкого здоровья, благополучия и долголетия. Пусть небо над нашей Родиной будет чистым и мирным! Пусть мир и благополучие всегда будут в ваших домах.

В. В. ВАСЮХИН,
председатель Молодёжного объединения ООО «Газпром добыча Надым»

ОСОБЕННОСТИ ДКС ВТОРОЙ ОЧЕРЕДИ

Для выхода первого и второго газовых промыслов Бованенковского нефтегазоконденсатного месторождения на полную проектную мощность необходимо включить в работу все звенья технологической цепочки. Сюда входит полное разбуривание фонда эксплуатационных скважин, ввод второй и третьей очередей дожимных компрессорных станций. Работы в этих направлениях ведутся.

Ввод в эксплуатацию ДКС вторых очередей ГП-2 предусмотрен на третий квартал 2016 года, ГП-1 – с разницей в год – на 2017-й. ДКС вторых очередей строятся в два этапа. На первом устанавливается пять газоперекачивающих агрегатов (ГПА). Три монтируются позже, при установке сменных проточных частей с большей степенью сжатия. Это позволяет рационально использовать как финансовые, так и материальные ресурсы. Строительство ДКС второй очереди на ГП-2 уже начато: есть отсыпки площадок, свайные поля, в полном объёме изготовлено, доставлено оборудование и начат его монтаж.

На строящейся ДКС и её будущем аналоге на ГП-1 девяносто процентов оборудования производства российских предприятий. Запорная арматура, аппараты воздушного охлаждения газа, трансформаторные подстанции, компрессорный цех, трубопроводы – все основные узлы отечественного производства. Также будут установлены газоперекачивающие агрегаты ГТН-16Р производства рыбинской машиностроительной компании. Двигатель в новых ГПА произведён пермским моторным заводом, нагнетатель – из Санкт-Петербурга.

ДКС ГП–1 Бованенковского НГКМ

– Чтобы достичь максимальной надёжности и эффективности работы новых ГПА, было решено не просто купить существующие газоперекачивающие агрегаты, а разработать модель специально для нас, – отмечает Д. П. Щёголев, главный инженер Ямальского ГПУ ООО «Газпром добыча Надым». – Упор был сделан на применение технических решений, удовлетворяющих требованиям суровых климатических условий Ямала. Представители общества «Газпром добыча Надым» участвовали в разработке конструкторской документации – вносили на рассмотрение предложения по компоновке агрегата, по улучшению его эргономических показателей, по работе систем автоматического управления. Результатом тесного взаимодействия с конструкторским бюро производителя при проектировании ГПА стало создание агрегата, отвечающего нашим требованиям по всем параметрам. Рыбинская компания свела воедино свои технические решения и все наши пожелания, с учётом наработанного опыта эксплуатации ГПА на дожимных компрессорных станциях как Бованенковского, так Ямсовейского и Юбилейного месторождений.

Стоит отметить одну из особенностей ДКС вторых очередей. Они предназначены для компримирования сырого, исходного газа с целью обеспечения процесса подготовки, поддержания стабильного давления на входе установки низкотемпературной сепарации. Это может привести к гидратообразованию при охлаждении газа и перемерзанию трубок. Во избежание данного нежелательного результата в проекте ДКС предусмотрены произведённые в Борисоглебске аппараты воздушного охлаждения с рециркуляцией нагретого воздуха.

Мария ГАЛЛЯМОВА
Фото Александра МУРЧИЧА

В ФОРМАТЕ СТРАТЕГИЧЕСКОЙ ИГРЫ

Ежегодно кадровая служба общества «Газпром добыча Надым» проводит оценку действующего кадрового резерва по технологии Assessment Center (Центр оценки). Мероприятие прошло в расширенном формате под руководством психологов «Отраслевого научно-исследовательского учебно-тренажёрного центра» ОАО «Газпром».

Методика ассессмента позволяет оценить сильные и слабые стороны сотрудников для формирования прогноза успешности их профессиональной деятельности. В отличие от других методов оценки, данная технология даёт наиболее точное представление о коммуникативных, деловых и лидерских качествах участников, помогает составить не только индивидуальный «портрет» каждого из участников, но и провести сравнительный анализ работников с высоким управленческим потенциалом.

Ассессмент состоит из серии деловых игр и упражнений, которые проводят специалисты. За процедурами следят эксперты, они же дают заключение и оценивают возможности участников.

– Раньше оценку компетенций резервистов мы проводили самостоятельно, сейчас Общество подключило к работе специалистов «ОНУТЦ» ОАО «Газпром» из Калининграда, – рассказывает В. В. Васильчикова, заместитель начальника ОКиТО. – Семинар проводится ими уже в четвёртый раз.

– Работа по оценке и развитию персонала в ОАО «Газпром» поставлена чётко, – отмечает И. В. Овчинникова, заместитель директора НОУ «ОНУТЦ» ОАО «Газпром». – С каждым годом технологии совершенствуются, и общество «Газпром добыча Надым» находится на гребне этих технологий, постоянно отслеживая инновации.

Восемь участников семинара – руководители высшего и среднего звена оценивались по управленческим и личностно-деловым компетенциям. В ходе выполнения различных заданий резервистам представился шанс «блеснуть» в тех областях, на которые не распространяются их текущие должностные обязанности. Участники демонстрировали свои лидерские способности, навык работать в команде, умение отстаивать свою точку зрения, убеждать и излагать свои идеи.

– Участники семинара показали, что обладают современным подходом к анализу информации. Способны быстро находить ключевые проблемы, обрабатывать большие объёмы данных, мобилизуются в стрессовых ситуациях, – подчёркивает О. В. Смирнова, старший научный сотрудник НИО НОУ «ОНУТЦ» ОАО «Газпром». – Наша задача – не столько дать участникам оценку, выраженную в цифрах, графиках, процентах, сколько – придать им импульс к дальнейшему саморазвитию.

Насыщенная программа пяти дней, помимо делового взаимодействия участников, предусматривала и обратную связь с экспертами. Для минимизации субъективного фактора каждый участник оценивался несколькими наблюдателями.

– Эксперт должен быть беспристрастным в оценке, необходимо абстрагироваться от ранее сложившихся впечатлений о человеке и работать с ним с чистого листа, – отмечает А. Б. Осокин, заместитель директора ИТЦ по инжинирингу. – Удивительно, как раскрываются люди, будто «выстреливают», и выясняется, что человек – практически готовый управленец. Данная технология – очень эффективный инструмент, она помогает человеку узнать себя, задуматься о своих перспективах.

– В таком масштабном и профильном семинаре участвую впервые, – делится Е. В. Кириченко, ведущий инженер технического отдела администрации. – Удалось почерпнуть много полезного в части управленческого менеджмента.

Подводя итоги Ассессмент центра, организаторы подчеркнули, что полученная оценка индивидуального потенциала участников будет использована для планирования дальнейшей работы с кадровым резервом.

Все оцениваемые резервисты успешно справились с этим «испытанием». На обработку результатов, подготовку итоговых материалов и рекомендаций уйдёт месяц. Полученные данные – заключения, рейтинги, выводы – носят конфиденциальный характер.

Александра КИСЛИЦЫНА
Фото Александра МУРЧИЧА

Наша Победа. Моя история

В этом году мы отмечаем 70-летие Победы в Великой Отечественной войне. Память о подвиге советского народа – это то, что по-настоящему объединяет поколения наших дедов и наших детей.

Сегодня мы продолжаем реализацию корпоративного проекта «Наша Победа. Моя история» и публикуем воспоминания работников общества «Газпром добыча Надым» о своих родных.

Истории, написанные живым языком, проиллюстрированные фотографиями из семейных архивов – знак уважения к людям, подарившим нам мирную жизнь. Благодарим всех, кто поделился своими воспоминаниями о родственниках-ветеранах и напоминаем, что акция «Наша Победа. Моя история» продлится до ноября 2015 года.

РАСПИСАЛСЯ НА СТЕНАХ РЕЙХСТАГА

Рассказывает Сергей Грачёв, начальник УЭВП Общества, о своём дедушке – Захарове Александре Егоровиче, ветеране Великой Отечественной войны

Мой дедушка, Захаров Александр Егорович, в 1940 году окончил педагогическое училище в городе Орле и в том же году поступил в военно-морское училище в г. Выборг. Откуда и был призван на фронт в июле 1941 года.

До конца первого года войны дед служил в морской батарее 310-й стрелковой дивизии на Балтийском флоте и участвовал в военных боевых действиях на Ленинградском фронте. Далее свой боевой путь он продолжил в Ульяновске в качестве командира катера-тральщика, затем с 1943 года служил в 3-м дивизионе катеров-тральщиков Днепропетровской флотилии в г. Пинске. Летом 1944 года в составе 1-го Белорусского фронта участвовал в освобождении городов Бобруйск и Пинск.

До конца 1944 года воевал в отряде катеров ПВО на реках Березина, Припять, Пина и также на Западном Буге. Затем боевой путь продолжил в Восточной Пруссии, Польше, участвовал в боевых действиях на Одере. Войну закончил в Берлине, оставив свою подпись на стенах Рейхстага.

В 1946 году служил командиром бронекатера в звании старшины 1-й статьи. Имеет боевые награды, в том числе орден Отечественной войны I степени, орден Отечественной войны II степени, медаль «За боевые заслуги». Данные одного из наградных листов: «На боевом катере под командованием Захарова А. Е. переправлено через реку 45 орудий с боезапасом и расчётом, повозок с боезапасом 8 шт., батальон пехоты; переброшена десантная морская рота. Катер 5 раз был под сильным огнём противника, но благодаря решительности, умению командира катер повреждений не имеет. Личным примером воодушевлял экипаж катера на боевые подвиги. Всё это способствовало успешному выполнению боевых операций частями Красной Армии».

Кроме того, в семейном архиве хранятся: Благодарность за отличные боевые действия в боях за освобождение г. Бобруйска, Благодарность за освобождение г. Пинск, Почётная грамота ЦК ВЛКСМ «За мужество и отвагу, проявленные в борьбе с немецкими захватчиками при освобождении Советской Белоруссии», командующий 1-й Днепропетровской флотилии вице-адмирал Григорьев вручил благодарность

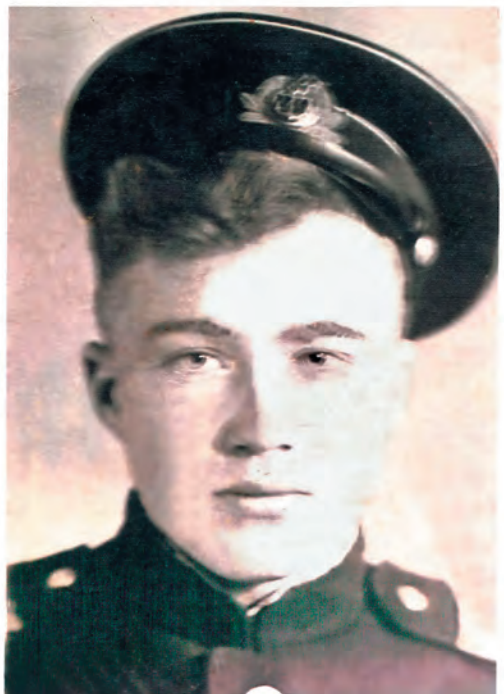

за честную службу на благо Родины.

После демобилизации всю свою трудовую деятельность посвятил педагогической работе, преподавал математику, физику, был директором школы в Курской области, награждён знаком «Отличник народного образования».

БРАЛ БЕРЛИН

Рассказывает Юрий Горбач, начальник цеха № 3 Медвежинского ГПУ Общества, о своём деде – Растяпине Василии Михайловиче, ветеране Великой Отечественной войны

Мой дед, Растяпин Василий Михайлович, родился 22 июля 1907 года в Тамбовской губернии, село Русаново. На войну был призван с первых дней в звании рядового – простым солдатом пехоты.

За смелость и отвагу он был переведён в боевую разведку, в которой и дослужил до окончания войны. Прошёл по полям сражений от Киева до Сталинграда и обратно – на запад. Участвовал в боях за взятие Берлина. Был трижды ранен, последний раз в боях под Сталинградом наиболее тяжело. Но после каждого ранения рядовой Растяпин восстанавливался и возвращался в родную часть.

Награждён орденом Красного Знамени, орденом Красной Звезды, медалями «За боевые заслуги», «За отвагу», «За оборону Сталинграда», «За освобождение Варшавы», «За взятие Берлина» и др.

У деда на момент призыва была семья, жена и две дочери: трёх лет и четырёх месяцев. После войны он вернулся в родные края, в родной колхоз, где отработал до пенсии плотником.

О войне, о своих фронтовых дорогах дедушка рассказывать не любил… Но даже по той малой толике, что нам, внукам, довелось услышать, было видно, что он вновь и вновь переживает внутри себя все те ужасы, что пришлось вынести ему и его товарищам на полях Великой Отечественной войны.

В МАРТЕ 1944 ГОДА…

Рассказывает Павел Ермаков, геодезист УКС Общества, о своей бабушке – Плаксиной Лукерье Петровне, ветеране Великой Отечественной войны

Я хочу рассказать о своей бабушке, Плаксиной Лукерье Петровне.

Двадцатилетней девушкой ушла она из сибирской деревни на фронт. Окончив школу радистов, Лукерья Петровна попала в роту связи 208-й Конотопско-Коростеньской стрелковой дивизии.

Сержант Плаксина обеспечивала надёжную связь командования дивизии с полками, со штабом армии. От её надёжной и чёткой работы зависели судьбы и жизни многих людей.

Бабушка не любила вспоминать военное время, за неё лучше всяких рассказов говорят её боевые награды, полученные на Курской дуге, за бои под Каменецк-Подольском.

7 марта 1944 года Лукерья запомнила на всю жизнь. Шёл ожесточённый бой за город Каменск-Подольск, налетели вражеские самолёты, взрыв, боль и провал в тёмную тишину… Девушка очнулась в госпитале: левой руки не было, чтобы спасти жизнь, врачам пришлось пойти на ампутацию. Краткое изложение личного боевого подвига сержанта Плаксиной Л.П. из наградного листа: «7.03.44 года во время авиабомбёжки местечка Белгородка Каменецк-Подольской области, не оставляя своего рабочего места, была тяжело ранена». За обеспечение бесперебойной связи бабушка была награждена орденом Красной Звезды.

После госпиталя Лукерья Петровна вернулась на Родину – впереди была мирная жизнь. Я помню бабушку всегда занятой каким-либо делом, даже с одной рукой она всё успевала по дому, помогала племянникам и внукам. Работала бухгалтером.

Мы всегда будем помнить и гордиться бабушкой, подвигом всего русского народа!

Считаю, что задача нынешнего поколения рассказать, донести до наших детей, какой ценой досталась эта Великая Победа!

ПРЕД СТЕЛОЙ ПОКЛОНИСЬ!

Не пройдёт, не сбавив хода,
Ни юнец, ни ветеран
Мимо стелы у завода
В честь погибших заводчан.
Рано парни повзрослели –
Начинали только жить…
В восемнадцать не успели
Не допеть, не долюбить.
И теперь мы помним свято
Их фамилий целый ряд –
Заводские те ребята
Далеко от нас лежат,
Полегли в огне и дыме.
Тем нам дороги вдвойне,
Что навеки молодыми
Там остались, на войне…
Уж без них Победы знамя
Водрузили на Рейхстаг.
Не они рубили с нами
На параде чёткий шаг.
На брусчатку упоённо,
Так, что дрогнула земля,
Вражьи бросили знамёна
К стенам древнего Кремля.
Перед стелой со звездою,
Что с откоса смотрит ввысь,
В День Победы, друг, постой и
Павшим в битвах поклонись.

Василий Васильевич МИКОВ,
ветеран Великой Отечественной войны

НИЗКИЙ ПОКЛОН ПОБЕДИТЕЛЯМ!

Рассказывает Виктория Тарасова, техник Пангодинской базы ПТОиК УМТСиК Общества, о своём дедушке – Тараринe Семёне Фомиче, ветеране Великой Отечественной войны

Мой дедушка, Тарарин Семён Фомич, – участник боевых действий в Великой Отечественной войне, инвалид первой группы – родился 28 апреля 1909 года в селе Успенка Амвросиевского района Донецкой области.

В октябре 1941 года он ушёл добровольцем на фронт.

В июле 1943 года Тарарин С.Ф. принимал участие в боях на Курской дуге под селом Прохоровка, где получил тяжёлое ранение в голову.

Почти год он лечился в госпитале города Ташкента, после чего Семёна Фомича демобилизовали. Вернувшись в родное село Успенка, он сразу включился в работу по восстановлению разрушенного фашистами хозяйства совхоза «Перемога України», где проработал до ухода на заслуженный отдых.

Всю жизнь Тарарин Семён Фомич работал и не считал себя героем. Главной своей наградой считал орден Отечественной войны I степени.

Также Тарарин С.Ф. награждён медалью «За Победу над Германией в Великой Отечественной войне 1941-1945 г.г.», медалью «60 лет Вооружённым силам СССР», медалями, посвящёнными юбилейным датам Победы в Великой Отечественной войне.

Мы гордимся и всегда помним о нашем дедушке и прадедушке!

Низкий поклон всем, кто приближал Победу в годы военного лихолетья!

ВОЙНА БРАТЬЕВ КАЛИСТРАТОВЫХ

Рассказывает Елена Петрушина, методист НАМЦ Общества, о своём дедушке – Калистратове Михаиле Александровиче, ветеране Великой Отечественной войны

Мой дедушка, Калистратов Михаил Александрович, родился в деревне Шевелевка Ивановской области в 1909 году в большой крестьянской семье. Окончив Архангельский педагогический институт, а затем советскую партшколу, он в конце 30-х три года работал на Шпицбергене.

В 1939 году его призвали в армию на Финскую войну, за что был награждён орденом Красного знамени. Окончил курсы артиллеристов.

После демобилизации он работал учителем в Архангельской области. Но в первых числах июля 1941-го вновь был призван на фронт, началась Великая Отечественная война…

Немцы рвались к Ленинграду. Батарея Калистратова сдерживала фашистов до последнего снаряда. Во время очередного наступления все орудия были разбиты. Оставшиеся в живых артиллеристы отбивались гранатами, пришлось отступать. В этом бою много солдат попало в плен. Но деду вместе с несколькими солдатами удалось выбраться и вынести двоих раненых – майора и рядового. Дедушка был ранен в ногу, лежал в ленинградском госпитале. «Меня слегка заштопали и снова на фронт», – рассказывал дед.

Из наградного листа: «В 1942 г. на Воронежском фронте в июле-августе месяце лейтенант Калистратов своей ротой в течение 6 суток удерживал 2 улицы, отбивая ежедневно до 3-4 атак противника». В августе 1942 года он был тяжело ранен, после лечения в госпитале был признан негодным к военной службе, так как рука не разгибалась, и деда отправили домой.

В тылу несколько месяцев он тренировал руку, добивался возвращения на фронт. Дедушка рассказывал, что усидеть в тылу он не мог: «На фронте все было ясно и просто, там ты себя ощущал свободным, нужным человеком». Своим упорством он добился опять призыва на фронт.

Из наградного листа: «В сентябре месяце 1944 г. лейтенант Калистратов в составе 504-го мин. полка РГК (резерв главного командования) поддерживал эстонскую дивизию генерала Эрна и как командир взвода первым форсировал реку Э́майыги, корректировал огонь батареи, способствовал продвижению пехоты». Участвовал в освобождении Польши и Чехословакии. Из наградного листа: «Лейтенант Калистратов в составе 70-й дивизии 38-й армии 4-го Украинского фронта на реке Одер в составе своего взвода отбивал ежедневно по 10-12 атак противника».

В апреле 1945 года дедушка был тяжело ранен. В бою его перевязали, и ещё сутки они сдерживали прорыв немцев, которые стремились пробиться в Германию. Контрнаступление отбили, но дед попал в госпиталь с тяжёлым ранением ноги. Военный хирург уговаривал его дать согласие на ампутацию, но дед не согласился. Тогда ему сделали уникальную по тому времени операцию – удалили раздробленную коленную чашечку и часть голени, остальные кости срастили. Больше года он пролечился в польском госпитале.

Вернувшись с войны инвалидом, он всегда говорил: «Я счастливый человек – из всего полка, в котором я начинал воевать, осталось в живых только трое». В 1965 году они встречались в Москве на Дне Победы.

После войны в 1946 году дедушку предупредили, что его могут арестовать – кто-то написал донос о его рассказах о войне. Бабушка с дедушкой за три дня продали всё имущество и уехали в Крым. В Крыму он работал директором школы, преподавал историю.

В 1953 году ещё один донос, но дед сказал: «Всё, бегать больше не буду, пусть арестовывают». Но ему опять повезло: «Арестовали не меня, а Берию»… Ожидая ареста, бабушка сожгла все письма, дневники, записи, фотографии о войне. Дедушка был историком, поэтому всё записывал и многое рассказывал своим детям. После второго доноса все разговоры о войне были под запретом. Нас, внуков, уже на военных байках не воспитывали. Зато я помню его машину «Победа» с ручным управлением, на которой я каталась.

Умер дедушка в 1976 году, прожив 67 лет. Врачи сказали: «Умер от ран»…

Кроме орденов Красного знамени, Красной звезды, Великой Отечественной войны 2 степени, дедушка был награждён медалями (из тех, что помнит моя мама) – «За боевые заслуги», «За оборону Ленинграда», «За победу над Германией в Великой Отечественной войне 1941-1945 гг.».

В Великой Отечественной войне воевали и братья моего деда.

Калистратов Александр Александрович воевал с 1941 года, попал в плен, из плена бежал во Францию, воевал в партизанах.

Калистратов Пётр Александрович прошел всю войну, закончил полковником, был два раза ранен. Награждён орденами Великой Отечественной войны 2 степени, Красного Знамени и др.

Калистратов Леонид Александрович – полковой разведчик, воевал с 1942-го по 1945-й. Ни разу не был ранен. Хорошо знал немецкий язык и отлично плавал. По рассказам бабушки мог продержаться под водой больше трёх минут (она сама засекала время).

Калистратов Василий Александрович – ушёл на фронт в 1942 году в возрасте 16 лет, приписав себе два лишних года. Погиб почти сразу под городом Великие Луки.

ИХ ПОЗНАКОМИЛА ПОБЕДА

Рассказывает Юрий Рыков, ученик 8 А класса МОУ СОШ № 1, о своих прадедушке и прабабушке, ветеранах Великой Отечественной войны

О Великой Отечественной войне я знаю из рассказов моих мамы и бабушки. Участниками этих страшных событий были мои прабабушка Филатова Татьяна Сергеевна и прадедушка Сергеев Олег Константинович.

В 20 лет прабабушка, окончившая курсы медицинских сестёр, пошла на фронт. Задачей медицинских сестёр было оказание помощи раненым после боя. Однако старшина медицинской службы Филатова Т.С. была рядом с ранеными уже во время боёв. 27 и 30 января 1944 года, находясь под вражеским ураганным огнём, она вынесла с поля боя и эвакуировала более 50 человек сержантского и рядового состава огневого взвода батареи, танкистов, миномётчиков и бойцов пехотной части. Сама, будучи ранена, оставалась в строю до конца боя. После этого прабабушку представили к награде – медали «За боевые заслуги».

Прадедушку война застала на границе с Польшей, где он служил в действующей Армии после сверхсрочной службы. Гвардии майор прошёл нелёгкий боевой путь, был несколько раз представлен к наградам, среди которых орден Красной Звезды (1943 г.), орден Отечественной войны 2 степени (1944 г.), орден Отечественной войны 1 степени (1945 г.).

А познакомились мои прадедушка и прабабушка в Берлине! В декабре 1945 года они поженились, а в 1947-м после демобилизации вернулись в Луганск. Восстанавливали город, жили, растили детей.

ВАХТА ПАМЯТИ

Рассказывает Ирина Любонько, специалист ССОиСМИ Общества, о своём дедушке – Мовшуке Викентии Игнатьевиче, ветеране Великой Отечественной войны

С первых дней войны Брестская область, в которую входит Пинский район, была оккупирована фашистами. И тогда же на её территории начали действовать партизанские отряды, куда ушёл и мой дед, Викентий Игнатьевич Мовшук, оставив дома, в деревне Черневичи, жену и пятерых сыновей.

С июля 1941-го по июль 1944 года на Пинщине хозяйничали немцы: они вывезли практически всё оборудование промышленных предприятий, многие здания в городе подорвали, тысячи людей угнали в Германию в трудовые лагеря. За три года в Пинском районе фашисты сожгли 21 деревню, убили 108 тысяч человек. На фронтах и в партизанских отрядах погибло более двух тысяч моих земляков. Эти страшные числа могли быть больше в разы, если бы не партизанское движение.

Дедушка не очень охотно вспоминал дни войны, но его рассказ о том, как в составе группы подрывников он устанавливал мины на железной дороге, чтобы остановить фашистские поезда, гружённые снарядами и техникой, я помню до сих пор. Отряд, в котором воевал дед, действовал с 22 июня 1941 года – с первого дня войны – и на его счету многие геройские операции, срывавшие планы захватчиков.

Будучи взрослой, я узнала ещё одну семейную историю военного времени. В ней главным героем был уже мой папа, которому на момент происходящего было всего-навсего семь лет. Увидев на двери сарая кобуру, оставленную немецким офицером, он стащил из неё пистолет – очень уж хотелось помочь партизанам. Конечно, он даже представить себе не мог, во что может вылиться его поступок. А последствия могли быть страшными. Всю деревню согнали на площадь и обещали расстрелять, если пистолет не найдётся. И это были не пустые слова! Не знаю, как удалось моему папе выскользнуть из толпы, сбегать к своему тайнику и набраться смелости, чтобы подбросить пистолет обратно, но это спасло жизнь и ему самому, и всей семье, и целой деревне…

Немногие семьи в Беларуси смогли воссоединиться после освобождения, слишком велики были потери. Моей семье «повезло»: прошёл через войну дед, выжили в оккупации его близкие. Хотя самый старший из братьев моего отца, которому уже было семнадцать, мог легко погибнуть и в деревне – слишком взрослый, чтобы, по мнению фашистов, «не быть партизаном». Таких угоняли в Германию, не миновала и его эта участь, но на эшелон, увозивший подростков на Запад, напали партизаны, ребята разбежались, и мой дядя смог вернуться домой.

Разве можно забыть такие истории? Жаль лишь, что мало тогда фотографировались. Фотографий деда практически не осталось, его медали и наградные документы хранятся в семье одного из пятерых его сыновей, а мы – внуки и правнуки семьи Викентия Мовшука – несём вахту памяти о страшных и героических днях своей Родины.

ДОШЁЛ ДО ВЕНЫ

Рассказывает Екатерина Козырева, заместитель начальника ССОиСМИ Общества, о своём деде – Громове Владимире Константиновиче, ветеране Великой Отечественной войны

Великая Отечественная война оставила неизгладимый след в истории каждой российской семьи. Вот уже семь десятилетий рассказы о фронтовых дорогах и тяжёлых тыловых буднях родственников передаются от старшего поколения к младшему, фотографии, письма, медали бережно хранятся в семейных архивах.

Отечественная война затронула и мою многочисленную семью, судьбы бабушек и дедушек, переживших это тяжёлое время…

Мой двоюродный дедушка, Громов Владимир Константинович был призван в ряды Советской Армии в январе 1942-го Кузнецким РВК Кемеровской области.

Вместе с 27-й Гвардейской танковой бригадой, где служил радистом-пулемётчиком Т-34, мой дед дошёл до Вены, где в апреле 1945 года был тяжело ранен. Их третий танковый батальон участвовал в Курской битве, нанося удары южнее Прохоровки во фланг ударной группировки врага. Освобождал города Белгород, Полтава, Кременчуг, форсировал реки Днепр, Южный Буг, Тису…

В августе 1944-го 27-я танковая бригада участвовала в крупнейшем сражении в Ясско-Кишенёвской операции. После освобождения румынского города Плоешти танкисты совершили «суворовский переход» через южные Карпаты и в сентябре освободили г. Клуж. За участие в боях за этот город гвардии красноармеец Владимир Громов был представлен к правительственной награде – медали «За отвагу». Из наградного листа: «При овладении г. Клуж в бою в составе экипажа уничтожил: противотанковую пушку, два пулемёта и из пулемёта танка лично уничтожил 16 немецких автоматчиков. Под артиллеристским огнём противника устранил повреждение двигателя танка на поле боя и продолжал выполнять приказ командования». Это была его первая, но не последняя награда…

ЖИВЫЕ СВИДЕТЕЛИ

Рассказывает Ирина Лакутина, старший специалист по кадрам Медвежинского ГПУ Общества, о своих родственниках, маме и тёте – Шевневой Любови Григорьевне и Литвиновой Таисии Григорьевне, несовершеннолетних узниках Освенцима

То, что пришлось пережить моим родным, маме и её сестрам, вызывает во мне только ужас. Но забывать это ни в коем случае нельзя! Это должны знать и помнить наши потомки.

Из воспоминаний Таисии Григорьевны Литвиновой, старшей сестры моей мамы, Любови Григорьевны Шевневой: «В ноябре, 1943 года меня с родителями, четырьмя сестричками и братом витебским эшелоном привезли в концлагерь Освенцим. В ту пору мне было 7 лет, моим сестричкам Зине 2 года, Любе 6, Лиде 12, Фаине 14, а брату Павлику 15 лет. По прибытии нам всем накололи номера. И с этого момента для нас начались полные ужаса мучения. Почти живьём была сожжена в крематории старшая сестра Фаина, а спустя две недели умерла и Зиночка, которая очень долго лежала возле барака среди других трупов. Помнится, мы все очень болели, пребывание в лагере для нас, детей, было кошмарным, страшным сном. Брат Павлик был в мужском лагере, ибо считался уже взрослым, и о нём мы ничего до сих пор не знаем, видимо, он, как и папа, тоже погиб.

Однажды нас, детей, эсэсовцы построили в шеренги, после медосмотра погрузили в крытые машины и увезли. Наши мамы стояли возле проволоки, объятые ужасом, кричали и плакали. Они не знали, куда нас везут, и готовы были от отчаяния броситься на проволоку, а эсэсовцы отгоняли их и били плетьми. Вот всё, что осталось в памяти об этом страшном дне. Привезли в Лодзь, где были уже дети из Майданека и Освенцима, одели в серые арестантские костюмы и дали на ноги деревянные колодки. Там мы были до самого освобождения.

Здесь было то же, что и в Освенциме, только не было крематориев. Избивали за малейшую провинность. Мы с сестрой Любой дважды стояли на коленях на жести за то, что подняли с пола морковь и съели. У нас часто брали кровь из вены. В этом же лагере была моя сестра Лида (сейчас живет в Минске) и многие другие дети из Освенцима.

Мама, по рассказу свидетельницы Садовской, погибла за три дня до освобождения в газовой камере Равенсбрюка. После освобождения мы воспитывались в детдоме».

В 19 ЛЕТ УШЛИ НА ФРОНТ

Рассказывает Наталья Якшина, заместитель начальника УМТСиК Общества, о своих дедушке и бабушке – Фирсановых Василии Михайловиче и Анне Яковлевне, ветеранах Великой Отечественной войны

Моим дедушке и бабушке, Фирсанову Василию Михайловичу и Евграфовой Анне Яковлевне, было всего 19 лет, когда они в 1942 году добровольцами ушли на фронт.

Бабушка Анна Яковлевна служила воздушным разведчиком в 1864-м зенитно-артиллерийском полку, который входил сначала в состав 10-го корпуса Восточного фронта ПВО, а затем в состав 1-го Украинского фронта, и прошёл от Волги до Германии, через Украину и Польшу. Основной задачей воздушного разведчика было получение данных о противнике, по которым в дальнейшем наносились сокрушительные удары. Награждена медалью «За победу над Германией».

Дед, Василий Михайлович, защищал Родину в звании гвардии красноармейца 51-го Гвардейского стрелкового полка, был дважды ранен.

14 марта 1943 года в бою на линии немецкой обороны в районе деревни Вухань Орловской области отважно действуя в атаке, огнём из личного оружия и в рукопашной схватке он уничтожил четырёх немцев. Штурмуя укреплённые огневые точки, забрасывал гранатами дома с засевшими в них немцами, подавил при этом огонь одного ручного пулемёта. Ведя непрерывный огонь из винтовки, сдерживал натиск автоматчиков на своём участке боя. В составе штурмовой группы выбил и очистил ряд домов и строений на окраине деревни, захватив при этом оружие и боеприпасы противника.

За этот подвиг он был удостоен награды – медаль «За отвагу». Кроме того, Фирсанов Василий Михайлович награждён орденом Отечественной войны 2 степени и медалью «За победу над Германией».

Сегодня, к сожалению, их уже нет в живых, но память о героизме и мужестве всех ветеранов Великой Отечественной войны навсегда останется в наших сердцах.

Огромное спасибо за Ваш подвиг!

В БОЮ БЕЗ СВЯЗИ НЕЛЬЗЯ

Рассказывает Наталья Семенюта, санитарка Медико-санитарной части Общества, о своём деде – Рыбале Семёне Никитовиче, ветеране Великой Отечественной войны

Родился мой дедушка, Рыбала Семён Никитович, в сентябре 1918 года в станице Кисляковской Краснодарского края.

10 июля 1941 года он был призван на фронт. Участвовал в боях за Сталинград, прошёл Чехословакию, Германию. Был ранен. После выздоровления служил в 780-й отдельной кабельно-шестовой роте в звании рядового, был линейным надсмотрщиком 159-й отдельной батальонной связи.

О его фронтовых подвигах свидетельствуют многочисленные награды, среди которых орден Отечественной войны 2 степени, медали «За оборону Сталинграда», «За победу над Германией», медаль Жукова.

Война закончилась для него 9 мая 1945 года, и он вернулся на родную землю, где его ждали родители и две сестры.

ОТ ВОЛГИ ДО БУДАПЕШТА

Рассказывает Владимир Сафонов, заведующий отделением «Медвежье» Медико-санитарной части Общества, о своём отце – Сафонове Иване Алесеевиче, ветеране Великой Отечественной войны

Мой отец, Сафонов Иван Алексеевич, родился в 1923 году в Омске. Войну он встретил в 1941 году, когда был призван на учёбу в школу сержантов-командиров артиллерийских орудий.

В феврале 1942 года в звании сержанта он был направлен на Южный фронт, далее – на 3-й Украинский командиром орудийного расчёта «истребителей танков».

С боями мой отец прошел от Волги до столицы Венгрии Будапешта, где весной 1945 года был тяжело ранен, а после лечения в 1947 году демобилизован гвардии старшим сержантом.

За свою службу награждён двумя орденами Славы, медалями «За взятие Будапешта», «За отвагу», позже орденом Отечественной войны 2 степени.

В 1947 году он встретил мою мать, Сафонову Зинаиду Ивановну, которая была тружеником тыла и работала в Омском военном госпитале фельдшером.

ДО ПОБЕДЫ ПОД ШКВАЛОМ ПУЛЬ

Рассказывает Татьяна Воронцова, редактор газеты «Газовик» ССОиСМИ Общества, о своём деде – Юсенко Александре Петровиче, ветеране Великой Отечественной войны

Мой дедушка, Юсенко Александр Петрович, ушёл на фронт в 1942 году. Служил связистом третьей стрелковой дивизии третьего артиллерийского полка второго Украинского фронта. Рассказывал, что особенно тяжело приходилось связистам на передовой во время затяжных артобстрелов. Под шквалом пуль переползали от одного порыва линии к другому, чтобы обеспечить командованию дивизии бесперебойную связь со штабом.

Дед, как и многие ветераны, мало говорил о войне, поэтому многие факты его фронтовой биографии семья узнаёт только сейчас, обращаясь к архивам. Так, запись в военном билете поведала нам о том, что связистом дед служил с мая 1943 года, а до этого времени воевал в стрелковой бригаде вышеупомянутой дивизии и был снайпером.

Александр Петрович прошёл военный путь достойно, об этом говорят его многочисленные боевые награды, среди которых есть самые почётные – медаль «За отвагу», орден Славы 3 степени, медаль «За взятие Будапешта».

Грамотами Верховного главнокомандования дед был награждён за участие в боях за преодоление Карпат в 1944 году, в боях на озере Балатон в 1945-м, за освобождение Чехословакии и восточных районов Австрии. «Жаль до Берлина дойти не довелось», – обмолвился он как-то уже после войны, на одной из встреч со школьниками.

Всю свою жизнь Александр Петрович увлекался радиоделом, любил конструировать. Первые радиоточки в селе Рубановка Херсонской области – его рук дело. Работу на сельском радиоузле он продолжил и в послевоенное время. Свои знания передал последующему поколению, организовав в местной школе кружок.

Каждый год, накануне 9 Мая, дед доставал из шкафа свой парадный пиджак с начищенными до блеска орденами и медалями и шёл на центральную сельскую площадь, где ему предстояла встреча с однополчанами и обязательное, по просьбе сельсовета, выступление от ветеранов.

ГОРЖУСЬ СТАРШИМ ПОКОЛЕНИЕМ!

Рассказывает Елена Герасимович, художественный руководитель ДК «Юбилейный» Общества, о своих дедушке и бабушке – Стерликовых Василии Андреевиче и Надежде Наумовне, ветеранах Великой Отечественной войны

Моих бабушку и дедушку – Надежду Наумовну и Василия Андреевича Стерликовых – судьба свела вместе только в 1947 году, когда за спинами обоих уже были фронтовые дороги…

В самом начале войны дед, пятнадцатилетний подросток, поступил в школу снайперов, которую окончил с отличием. Вот только на фронт его не брали – по возрасту не проходил. Два раза вместе с друзьями он пробовал добраться до передовой: ловили, возвращали в школу, наказывали. Не помогло. После третьего побега, когда деду уже было 17 лет, к его просьбам прислушались. Так он оказался в 45-й Гвардейской стрелковой дивизии, где воевал до конца войны, которую закончил в звании младшего сержанта.

Вспоминаю, что чаще всего он рассказывал об участии в Таллинской операции, когда одна территория, за которую шли ожесточённые бои, многократно переходила от нас к немцам и обратно. Сегодня я с огромным уважением и гордостью вспоминаю то, чем делился с нами дедушка. Орден Отечественной войны, медаль «За победу над Германией» – дедовы награды – это гордость семьи.

Горжусь я и бабушкой, которая пошла на фронт добровольцем и воевала на 3-м Украинском фронте в 679-м зенитно-артиллерийском полку. Была она ефрейтором, служила прибористом зенитной установки. Молоденькие девчонки ворочали тяжеленную технику по грязи и снегу, вели стрельбу по вражеским танкам и самолётам… Но, когда освободили Одессу, по словам бабушки, так и побежали в сапожищах 45-го размера, спадавших с ног, делать перманент, так тогда называли химическую завивку. Такое «девичье» стремление к красоте не мешало молодым зенитчицам геройски воевать. И бабушкины ордена за проявленные мужество и отвагу тому доказательство.

МОИ ДЕДЫ – ЛЮДИ С БОЛЬШОЙ БУКВЫ

Рассказывает Алексей Пузейчук, главный инженер УЯЭГ Общества, о своих дедах, ветеранах Великой Отечественной войны

«Мы для Победы ничего не пожалели! Мы даже сердце, как НЗ не берегли…». В этих коротких строках описан дух того времени, дух наших дедов и прадедов. И я горжусь, что с такими словами они ушли на фронт и вернулись Победителями! Мои Деды – люди с большой буквы. Это Пузейчук Алексей Игнатьевич (1915-1958 гг.) и Слепенков Иван Михайлович (1922-1989 гг.).

Пузейчук Алексей Игнатьевич родом из с. Малине, что под Житомиром. Рос в многодетной семье. Хлопец был завидным подростком – высокий, коренастый. Женился он ещё до начала армейской жизни.

Закончил Бобруйское пехотное училище. В 1936 году был призван в ряды Красной Армии, служил в Киевском военном округе, получил звание лейтенанта. В 1938 году молодого офицера с семьей отправили на Восточную границу, на Дальний Восток. В те годы военные столкновения между СССР и Японией носили локальный характер. Цель – прощупать боеспособность армии противника и доказать свое превосходство. К маю 1942 года конфликт с Японией был урегулирован, но к этому времени дивизию, в которой служил Пузейчук А.И., уже перебросили на западный фронт. Шли бои на подступах к Москве.

Пузейчук Алексей Игнатьевич

Сражаясь против немецко-фашистских захватчиков в составе 10-й армии на Западном фронте в должности политрука роты, принял участие в захвате населённого пункта, расположенного в районе станции Узловая, с крупными для противника потерями. По приказу командования рота, перейдя в наступление и прорвав оборону, взаимодействуя с другими частями, углубилась в расположение противника до 100 км. Освободив при этом город Сталиногорск (ныне Новомосковск), за что был представлен командованием к награде орденом Красного Знамени.

Но награда не сразу нашла своего героя, так как 16 марта 1942 года на юго-западном фронте в районе Юхново дед получил тяжёлое ранение.

После госпиталя капитан Алексей Игнатьевич возвращается в строй. Теперь в качестве заместителя командира учебного батальона по политической части 52-го запасного стрелкового полка и продолжает сражаться с ненавистным фашизмом. За проявленное упорство и мужество в октябре1944 года награждается правительственной наградой – орденом Отечественной войны 2 степени.

Вернулся с фронта: разруха, засуха, голод. Неурожай 1946-го заставил обратить особое внимание на положение дел в деревне. В феврале 1947 года вопрос «О мерах подъёма сельского хозяйства в послевоенный период» рассмотрен на пленуме ЦК ВКП (б). На подъём колхозов отправляются 10 тысяч молодых людей. Коммунист Пузейчук Алексей Игнатьевич назначается на должность председателя вновь созданного колхоза «Старый Майдан» Житомирской области. Начались нелёгкие трудовые дни. Упорство, мужество и принципиальность, присущие Алексею Игнатьевичу, позволили хозяйству стать «колхозом миллионером».

4 января 1958 года Алексей Игнатьевич трагически погиб. В центре посёлка стоит обелиск, посвящённый первому председателю колхоза «Старый Майдан». Народ с теплотой вспоминает своего руководителя. Жизнь оказалась коротка, но им построен не один дом, а целый колхоз. Не одно дерево посажено – целый лес. Не один сын вырос, а целых девять сыновей, один из которых – мой отец. И я очень горжусь, что ношу имя своего деда!

Второй мой дед, Слепенков Иван Михайлович, родился на Брянщине. За пять километров бегал он в семилетку из родного дома в посёлке Лубныш, что затерялся в лесном массиве. Учился хорошо, но поведение хромало. За хулиганство его едва не отчислили, но положенных семь классов окончил.

На пороге 1938 год. Страна жила бедно и боязно. Иван работал в колхозе шофёром. К началу Великой Отечественной войны ему исполнилось 19 лет. Со 2 октября 1941 года Иван Михайлович числится в Красной Армии.

Каждому поколению история даёт возможность проявить себя. Отважный паренёк с Брянщины становится командиром взвода связи 1-го стрелкового батальона, награждается медалью «За Отвагу».

Во время боёв в августе 1943-го, не смотря на сильный огонь противника, сумел организовать бесперебойную связь между командным пунктом батальона и ротами. И вновь – медаль «За Отвагу»! В августе 1944 года он поддерживал непрерывную связь под ураганным огнём артиллерии противника. Восстановил пятнадцать порывов телефонного кабеля.

Боевой путь телефониста, старшего сержанта Слепенкова Ивана Михайловича просматривается в благодарностях Маршала Советского Союза И.В. Сталина за участия в составе 333-й стрелковой Синельниковской Краснознамённой ордена Суворова дивизии в боях за освобождение в сентябре 1943 года г. Синельников, в октябре 43 года – Запорожья.

В феврале 1944-го дивизией освобождены города Марганец и Никополь. В марте освободили Николаев и 1 апреля – Одессу.

Мужественным оказался брянский паренёк – к двум медалям «За отвагу» на груди прибавилась медаль «За боевые заслуги».

Окончилась война. Свыше полутора миллионов молодых людей в 1950-60 годы поехали осваивать целинные земли. На покорение целинных земель отправилась в 1953 году и молодая семья Слепенковых. В казахском городе Караганда начал трудиться в должности шофёра автокрана старший сержант Иван Михайлович. Со своим автокраном он не расставался до ухода на пенсию. Имел в трудовой книжке запись «принят и уволен» в одной организации.

Своей жизнью, своей отвагой и трудовыми заслугами мой дед заслужил уважение и добрую память детей и внуков.

С гордостью в душе я готов нести Знамя Победы наших Дедов, передовая его своим детям и внукам! Спасибо Вам, родные, за то, что Вы сделали для нас! Мы никогда этого не забудем! Клянусь!

Слепенков Иван Михайлович

ГРАМОТНО ПИСАТЬ – ЭТО МОДНО

Кто может похвастаться, что в школе любил писать диктанты? Единицы! Сейчас идеей написания добровольного диктанта увлечены десятки тысяч человек по всему миру. В Надыме приобщиться к образовательной акции отважились 115 человек. По сравнению с прошлым годом количество участников выросло в два раза.

Эффективную профилактику неграмотности в нашем городе организуют работники Общества уже во второй раз. В противовес прошлогодней одной площадке, 18 апреля этого года диктант писали уже на шести. В течение полутора месяцев проходили курсы по подготовке к главному диктанту.

Все признают, что произведение публициста и литератора Евгения Водолазкина «Волшебный фонарь» было не из лёгких. Чего только стоила дилемма написания слов «вполуха», «извне», кого-то озадачили «дирижёр» и «патефон».

Публика, писавшая диктант, тоже была «разношёрстной» – от 10 лет до преклонного возраста. Две пожилые дамы, посещавшие все подготовительные занятия, и всё время подглядывающие в работы друг друга, пришли с цветами!

– Многие не идут на диктант, потому что рассматривают его как экзамен, боятся получить «плохую» оценку, – говорит К.И. Павенский, координатор акции, ведущий инженер ПО. – Мы хотим донести, что диктант – это возможность проверить свою грамотность. Один день в году можно посвятить русскому языку. Девиз диктанта «Писать грамотно – это модно». Когда мы придём к тому, что писать грамотно – будет не модно, а нормально, это и будет эффектом.

– Текст довольно сложный, но интересный, – отмечает И.В. Гопко, председатель экспертной комиссии, заведующий музеем Общества. – Чтобы раз в год писать диктант, он и должен быть более или менее высокой степени трудности, чтобы лексика и стилистика заставляли задуматься. И.С. Тургенев написал: «…великий, могучий, правдивый и свободный русский язык!..». Мы должны помнить об этом, и владеть этим могучим средством.

– Всегда считала себя грамотным человеком, в школе по русскому были «пятёрки», именно это подтолкнуло к написанию диктанта, – делится Т.А. Бербенец, инженер отдела обеспечения ТО и ТР. – Текст сложный, а зачем нам лёгкий диктант?! Тем он и хорош, что даёт реальную оценку.

В целом в 12-ой по счёту международной акции по проверке грамотности участвовали 100 тысяч человек из 58 стран и 549 городов.

Мария ГАЛЛЯМОВА
Фото Константина МИКОВА

ГРАЖДАНСКИЙ ДОЛГ ЗОВЁТ

Ямал готовится к осенним выборам – 13 сентября 2015 года состоятся выборы депутатов Законодательного Собрания ЯНАО и муниципальные выборы. Сейчас по региону идёт череда предварительных народных голосований – праймериз.

Кандидатами предварительного голосования на региональном уровне стали 113 человек, 41 кандидат – на районном.

Беспрецедентная по масштабам кампания собрала более тридцати шести тысяч ямальцев, которые изъявили желание участвовать в формировании команды губернатора – «Команды 89».

Отмечена и высокая активность выборщиков. Только по Надымскому району свой предварительный выбор сделали около шести тысяч человек, из них более двух тысяч – работники общества «Газпром добыча Надым». Газодобытчики Общества значатся и в числе претендентов на депутатскую деятельность. В депутаты Районной Думы Надымского района выдвинули свои кандидатуры И.В. Мельников, А.В. Дарымов, И.И. Байдин, А.А. Кушнир, Д.П. Борзунов, С.Л. Грачёв, А.А. Клюев, А.А. Писаренко. Заручившись поддержкой коллег, на выборы в Законодательное собрание ЯНАО свою кандидатуру выдвигает начальник Медико-санитарной части И.Я. Герелишин, уже имеющий опыт депутатской деятельности:

– Если получится войти в «Команду 89», буду работать максимально открыто и эффективно. Поскольку моя профессия связана со здравоохранением, намерен поддержать проекты социальной направленности. Это развитие программ защиты материнства и детства, развитие безбарьерной среды.

Народное голосование на территории ЯНАО завершится в середине мая, захватив аудиторию тридцати восьми муниципальных образований, куда входят все города и большинство посёлков Ямала, включая труднодоступные.

В целом по Ямало-Ненецкому автономному округу пройдёт около шестидесяти встреч кандидатов народного голосования с выборщиками, потенциальными избирателями в Единый день голосования. В конце мая по итогам окружного предварительного голосования определится список победителей праймериз, набравших наибольшее число голосов.

Мария СУХАНОВА
Фото Александра МУРЧИЧА

ДЕНЬ РОЖДЕНИЯ «ЧЕТВЁРТОЙ ВЛАСТИ»

19 апреля отметили свой профессиональный праздник – День ямальских СМИ – акулы пера, охотники за удачным кадром и генераторы нетривиальных идей. А всё вместе – это творческая команда редакций средств массовой информации нашего региона: телевизионщики, газетчики, PR-специалисты.

Не иметь ни одной мысли и суметь её выразить – вот как становишься журналистом.
Карл Краус, австрийский писатель

У ямальской журналистики особая история становления – в сложных условиях арктических широт, во времена, весьма далёкие до передовых технологий, 19 апреля 1931 года в Салехарде вышел первый номер периодического издания – газеты «Няръяна Нгэрм» на ненецком языке. Позже издание было разделено на ненецкую версию под тем же названием, и русскоязычную – нынешняя окружная газета «Красный Север». К этой дате и приурочен профессиональный праздник медийного сообщества арктического региона. День ямальских СМИ мы отмечаем с 1998 года.

Сегодня «медийщики» Ямала – это мощный интеллектуально-творческий потенциал, команда единомышленников, создающая качественный продукт, которому доверяет многотысячная читательская и зрительская аудитория.

– Надымские СМИ – профессиональное медиа-сообщество, работающее на высоком уровне, – отмечает А.П. Тепляков, начальник службы по связям с общественностью и средствами массовой информации ООО «Газпром добыча Надым». – Надо признать, что Надымский район – территория с небольшим населением, менее семидесяти тысяч, но, несмотря на скромный масштаб, созданное в районе единое информационное пространство демонстрирует достойные профессиональные стандарты. Я думаю, это связано со спецификой нашего региона, высоким экономическим развитием и возможностью привлекать высококвалифицированных специалистов. На Севере бездельники вообще не приживаются, и не только в журналистике, но и в других отраслях.

В РЯДАХ ПОБЕДИТЕЛЕЙ – ГАЗОВИКИ

В преддверии профессионального праздника ямальских журналистов решением Собрания депутатов города Надыма был объявлен конкурс на лучшее освещение в СМИ вопросов развития города. Конкурсу два года. В нынешнем на победу претендовали тридцать три работы. В двух из пяти номинаций победителями названы работники службы по связям с общественностью и средствами массовой информации общества «Газпром добыча Надым».

Дипломом в номинации «Лучший печатный информационно-аналитический материал о производственно-экономическом развитии города Надыма» награждена Юлия Коршун, корреспондент редакции газеты «Газовик» за статью «Юбилей в рабочем режиме – 40 лет добываем газ», посвящённую коллективу газового промысла № 1 Медвежинского ГПУ. Видеосюжет об автогонщике Валерии Журавлёве, подготовленный специальным корреспондентом редакции телевидения Оксаной Захаровой, удостоен победы в номинации «Лучший информационно-аналитический материал о развитии социальной сферы города Надыма, вышедший в телеэфире». Поздравляем наших коллег!

Добросовестный, многолетний труд работников ССОиСМИ, по случаю праздника, был отмечен почётными грамотами и благодарственными письмами. Заведующий музеем ООО «Газпром добыча Надым» Ирина Гопко – благодарность Законодательного собрания ЯНАО; специальный корреспондент редакции телевидения Ярослава Налимова – благодарность Собрания депутатов города Надыма; Юлия Коршун, корреспондент газеты «Газовик» – благодарность Районной думы Надымского района.

В ДРУЖЕСКОЙ АТМОСФЕРЕ

Продолжился праздник «СМИшников» товарищеским турниром по боулингу, инициатором которого выступила пресс-служба Общества. В азартной спортивной борьбе сошлись пять команд – ССОиСМИ общества «Газпром добыча Надым», редакция Надымской

студии телевидения, газета «Рабочий Надыма», информационно-аналитическое управление администрации Надымского района и «Сборная Надыма», в которую вошли представители газет «Красный Север» и «Надымские известия».

Чемпионом турнира стала команда «Рабочего Надыма», чья победа совпала с «законом жанра» – выигрывают юбиляры! Старейшая газета Надымского района недавно отметила свой 40-летний юбилей. «Серебро» турнира оставила за собой команда ССОиСМИ. Закрыла «тройку лидеров» Надымская студия телевидения.

Мария ГАЛЛЯМОВА
Фото Александра МУРЧИЧА

КСТАТИ,
по данным Федеральной службы по надзору в сфере связи, информационных технологий и массовых коммуникаций и Управления Роскомнадзора по Тюменской области, ХМАО и ЯНАО, на территории автономного округа зарегистрировано 208 средств массовой информации: печатных СМИ – 78; электронных СМИ – 126; информационных агентств – 5. Из этого количества: государственных – 12; муниципальных – 41; частных, ведомственных – 158. Штатная численность работников отрасли составляет 1523 человека, в том числе 706 сотрудников государственных учреждений.

В БЛАГОДАРНОСТЬ ЗА МИРНОЕ НЕБО

Работники общества «Газпром добыча Надым» в составе действующего поискового отряда принимают участие в Международной «Вахте памяти», приуроченной к празднованию 70-летия Победы в Великой Отечественной войне.

Фрагмент парашюта, найден в 2012 году

Артефакты, собранные участниками объединения «След Пантеры», 2012 год

Денис Суворов и Андрей Дудников, работники Управления «Ямалэнергогаз», в эти дни участвуют в раскопках на месте боевых действий в Невельском районе Псковской области. Они провели большую работу с военными архивами и выяснили, что в 1944 году в этих местах шли ожесточённые бои, в которых были задействованы наши гвардейские стрелковые дивизии – 46, 68 и 71-я. Причём, некоторая часть личного состава этих подразделений – солдаты и офицеры – были призваны из Надымского района.

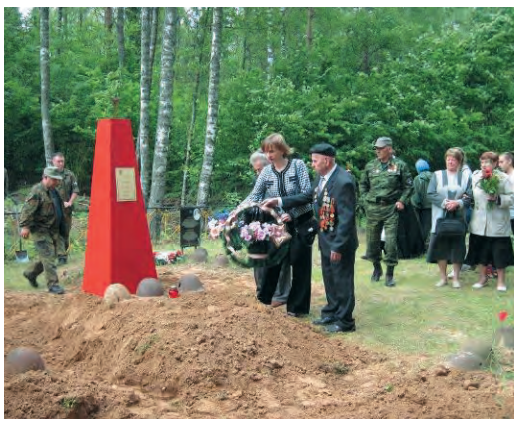

Перезахоронение бойцов Красной Армии

Письма и документы, найденные на местах сражений

– Идея участвовать в «Вахте памяти» принадлежит Денису Суворову, он озвучил её на одной из встреч руководства с коллективом Управления, – отмечает А. А. Кушнир, заместитель начальника по общим вопросам УЯЭГ ООО «Газпром добыча Надым». – Мы поддержали инициативу, поскольку считаем работу по патриотическому воспитанию молодёжи важным направлением. Обсудив все детали и вопросы, мы обеспечили наших поисковиков всем необходимым: палатками, спальными мешками, рюкзаками, металлодетекторами и другим поисковым снаряжением. Управление связи предоставило рации. На будущий год планируем создать свой поисковый отряд, желающих много.

Поисковое движение зародилось практически сразу после окончания войны, в начале 50-х. Однако официально государство разрешило поиски останков погибших в Великой Отечественной только в конце 80-х годов.

– Поисковыми работами я занимаюсь с 1997 года, это мой образ жизни, – рассказывает Денис Александрович Суворов, электромонтёр по ремонту и обслуживанию электрооборудования БНГКМ УЯЭГ ООО «Газпром добыча Надым». – Цель единственная – найти незахороненных солдат, погибших, защищая Родину от натиска врага, установить их личности, и по – человечески, с должными почестями, похоронить героев. Мы перед ними в неоплатном долгу и обязаны сохранить память об этих отважных, сильных, мужественных людях.

Денис и Андрей вошли в состав действующего Псковского областного военно-патриотического объединения «След Пантеры», которое действует с1994 года. Они заняты поиском незахороненных останков бойцов. По окончании «Вахты памяти» состоится торжественная церемония перезахоронения воинов, найденных поисковиками. После траурного митинга и церковного отпевания, их останки с почестями предадут земле.

Поисковые работы, как правило, организуются с апреля по октябрь в каждой области, на территориях которых велись сражения. Международные поисковые экспедиции «Вахта памяти» с участием отрядов России, Латвии, Беларуси проводятся ежегодно. Сроки проведения этой вахты – с 25 апреля по 8 мая. Возможно, нашим поисковикам удалось найти сохранившиеся артефакты кровопролитных сражений – боеприпасы, оружие, обмундирование, личные вещи бойцов. Вернувшись, ребята обещали передать некоторые из своих находок в Центр корпоративной культуры общества «Газпром добыча Надым».

P.S. *Буквально за час до отправки материала в печать ребята перезвонили нам и поделились информацией о том, что в первый же день раскопок, 25 апреля, в районе деревни Юпино ими были найдены останки одного бойца. При нём находились личные вещи: нож, ремень, пряжка, сапёрная лопатка и элемент диска от пулемёта Дегтярёва. Именных вещей, к сожалению, не обнаружено, что значительно затруднит установку личности воина.*

Мария ГАЛЛЯМОВА
Фото из архива ССОиСМИ

АФИША

ПРОГРАММА праздничных мероприятий, посвящённых Дню Победы

8 мая

г. Надым

12.00 «Эскорт памяти» – торжественная церемония возложения цветов к памятникам павшим героям.

15.00-18.00 Музыкальная площадка «Смуглянка» *(ТК «Северный гостиный двор»,ТК «Династия»).*

16.30-17.45 Танцевальный флешмоб «Танец Победы» *(ТК «Северный гостиный двор», ТК «Династия»).*

п. Пангоды

18.00 Концертная программа, посвящённая Дню Великой Победы, ДК «Юбилейный».

9 мая

г. Надым

10.00 Праздничная программа «Великая Победа» *(площадь у ДК «Победа»):*

– праздничный концерт с участием творческих коллективов г. Надыма и приглашённых артистов «Песни победной весны!»;

– работа полевой кухни.

12.00 Парад-шествие трудовых коллективов «Победный май» *(ул. Комсомольская).*

13.00 Торжественный митинг «Память сильнее времени!» *(площадь у ДК «Победа»).*

18.00 Праздничная акция Вальс Победы «В шесть часов вечера после войны» *(площадь у ДК «Победа»).*

23.00 Праздничный салют «Салют, Победа» *(набережная о. Янтарное, бульвар Стрижова).*

23.00 Районная акция «Свеча Памяти» *(зажжённые свечи в окнах домов).*

п. Пангоды

13.15 Парад-шествие трудовых коллективов «Победный май».

14.00 Торжественное открытие монумента «Воинская Слава» *(сквер им. Ремизова).*

15.00 Праздничная концертная программа «Великая Победа» *(сквер им. Ремизова).*

МЫ – ДЕТИ И ВНУКИ ПОБЕДИТЕЛЕЙ

Ямальцы приняли участие в региональном патриотическом проекте «Знамя Победы», посвящённом семидесятилетию разгрома немецко-фашистских захватчиков. По всем городам и посёлкам округа волонтёры провезли изготовленную в Салехарде копию знамени Победы, как дань памяти нашим дедам и отцам, отдавшим в годы войны свою жизнь за светлое будущее нашей страны.

Первую копию легендарного флага для акции лично изготовил временно исполняющий обязанности главы региона Дмитрий Николаевич Кобылкин и передал её агитдесанту. «Создание копии знамени Победы в каждом поселении – это возможность для жителей Ямала прикоснуться к истории и проникнуться ею», – сказал губернатор. Он также отметил, что нет ни одной семьи, судьбу которой не задела бы эта война. Его родная тётя прошла всю Великую Отечественную и дошла до Берлина, где на стене Рейхстага оставила свою подпись.

Благодаря проведённой акции, с точными копиями боевого стяга, поднятого над Рейхстагом, тысячи ямальцев смогут выйти на парад 9 Мая.

Знамя Победы водрузили над Рейхстагом в ночь на 1 мая 1945 года. Это было пятое из девяти знамён, изготовленных из трофейного сатина. На полотнище серебряной краской изображены пятиконечная звезда, серп и молот. Белыми буквами обозначена принадлежность флага к 150-й стрелковой дивизии 3-й ударной армии 1-го Белорусского фронта. Оригинал знамени Победы хранится в Центральном музее Вооружённых сил России, а повсеместно в стране проходят акции по изготовлению его копий.

В преддверии праздника к участию в акции присоединились и ученики подшефной для общества «Газпром добыча Надым» первой городской школы. Вместе с приглашёнными ветеранами Великой Отечественной ребята изготовили собственную копию знамени Победы и организовали вахту памяти.

– Берёт гордость за страну, что мы победили, что можем жить сейчас в такое спокойное мирное время, и что нас это не коснулось, – говорит участница проекта, ученица 11 класса Екатерина Егошина. – Каждый должен помнить и чтить подвиги наших соотечественников.

До сих пор цивилизованный мир содрогается, вспоминая ужасы последней войны. Тяжёлые испытания, выпавшие на долю взрослых, не обошли стороной и ни в чём неповинных детей. Нина Рощина, ветеран войны, узница концлагерей, не может без боли рассказывать о том, как её с мамой и братьями немцы забрасывали в вагоны, в которых перевозили скот. И как бомбёжкой во время пути ей изуродовало лицо, а брату оторвало пальцы на руке. Фашисты никого не щадили.

Ветеран войны, узник концлагерей Леонид Иванович Чвала, помнит, как все надеялись на победу «наших» и как радостно встречали весть о ней.

– Был солнечный день. Тихий, красивый, тёплый, – рассказывает Леонид Иванович. – Солдаты палили в небо из всех возможных видов личного оружия – из пистолетов, карабинов, автоматов! Победа! Наконец-то! Победа!

По материалам редакции ТВ
Фото Константина МИКОВА

Адрес редакции, издателя: 629730, г. Надым, Ленинградский пр-т, д. 1/1. Ответственный редактор: Татьяна Воронцова. Телефоны: ответственный редактор: 563-121; корреспонденты: 563-933, 563-935; фотокорреспонденты: 563-066 (г. Надым),562-826 (п. Пангоды). Телефакс редакции: 563-020. E-mail: Vorontcova.TV@nadym-dobycha.gazprom.ru. Учредитель: ООО «Газпром добыча Надым». Газета зарегистрирована Управлением Федеральной службы по надзору в сфере массовых коммуникаций, связи и охраны культурного наследия в г. Тюмени. ПИ № ФС72-0890Р от 20.03.2008 г. Выходит по пятницам. Газета подписана в печать: по графику в 09.00, фактически в 09.00. Распространяется бесплатно. Тираж 2000 экз. Заказ _____.