ГАЗПРОМ ДОБЫЧА НАДЫМ

ГАЗОВИК

№ 9-10 (709-710)**. 31 мая 2023 г.** | Газета трудового коллектива ООО «Газпром добыча Надым»

С ПРИХОДОМ ТЕПЛА НА БОВАНЕНКОВО НАЧИНАЕТСЯ НАСТОЯЩИЙ ПТИЧИЙ ФЕСТИВАЛЬ. ПЕРВЫМИ НА ЯМАЛ ПРИЛЕТАЮТ ТУНДРОВЫЕ ЛЕБЕДИ. ПЕРНАТЫЕ УСТРАИВАЮТ ЛЕТНЮЮ РЕЗИДЕНЦИЮ НА ОЗЁРАХ В РАЙОНАХ КУСТОВЫХ ПЛОЩАДОК И ГАЗОВЫХ ПРОМЫСЛОВ. БИОЛОГИ ОТМЕЧАЮТ, ЧТО БЕЛОКРЫЛЫХ КРАСАВЦЕВ ИНТЕРЕСУЮТ ТОЛЬКО ВОДОЁМЫ С ВЫСОКОЙ КОРМОВОЙ ПРОДУКТИВНОСТЬЮ. ПРИСУТСТВИЕ НА МЕСТОРОЖДЕНИИ КРАСНОКНИЖНЫХ ПТИЦ ГОВОРИТ ОБ УСТОЙЧИВОСТИ ЭКОСИСТЕМЫ БЛАГОДАРЯ ПРИРОДОСБЕРЕГАЮЩЕЙ ПОЛИТИКЕ КОМПАНИИ.

Фото Антона Дроздова

ЧИТАЙТЕ В НОМЕРЕ:

НАША ПЕРВАЯ «МОРСКАЯ»
На Харасавэйском месторождении пробурена первая горизонтальная скважина с берега в море. Всего для добычи газа на арктическом шельфе таких скважин будет три.
стр. 3

УЧЕБНЫЙ КВЕСТ-ЦЕНТР ГАЗОВИКОВ
Единственный учебный квест-центр в России открыли в «Газпром добыча Надым». Методическая разработка поможет сделать корпоративное обучение интересным.
стр. 4

НАШ ЮЖНЫЙ ФИЛИАЛ
Спецвыпуск посвящён пансионату «Надым», который около 30 лет служит излюбленным местом отдыха работников, пенсионеров компании и членов их семей.
стр. 7-10

ЧТОБЫ ЗВЁЗДОЧКИ ЗАЖИГАЛИСЬ
Уроки в «Академии талантов» продолжила олимпийская чемпионка по художественной гимнастике Маргарита Мамун. Она провела мастер-класс с юными спортсменками.
стр. 14

Производственный цех второго газового промысла Бованенковского НГКМ. Фото Дмитрия Эрнста

ПХГ НА МАКСИМУМ К БУДУЩЕЙ ЗИМЕ

К предстоящему осенне-зимнему периоду «Газпром» выведет мощности российских хранилищ газа на новые рекордные уровни. Оперативный резерв газа в ПХГ достигнет 72,842 млрд кубических метров, потенциальная максимальная производительность хранилищ – 858,8 млн кубических метров в сутки. Решение принято на заседании Правления компании.

Отметим, что в прошедшем отопительном сезоне резкое снижение температуры воздуха в зоне действия Единой системы газоснабжения России наблюдалось в первой декаде января. Температура опускалась до аномальных минус 21,2 градуса. 9 января суточный отбор газа потребителями в зоне ЕСГ достиг уровня, близкого к рекордному, – 1,782 млрд кубических метров.

«Газпром» обеспечил надёжное, бесперебойное газоснабжение потребителей России. Общий объём поставок газа на внутренний рынок по газотранспортной системе компании в октябре-марте, по предварительным данным, сопоставим с рекордным уровнем сезона 2021–2022 годов.

Экспорт газа обеспечивался в соответствии с подтверждёнными заявками. При этом в отдельные дни декабря, января и марта суточные поставки российского газа в Китай по магистральному газопроводу «Сила Сибири» шли с превышением суточных контрактных обязательств.

По материалам ПАО «Газпром»

КАДРОВЫЕ НАЗНАЧЕНИЯ

НАЗНАЧЕН НОВЫЙ ГЛАВНЫЙ ИНЖЕНЕР

2 мая к обязанностям главного инженера – первого заместителя генерального директора «Газпром добыча Надым» приступил Владимир Полозов.

В 1995 году Владимир Николаевич начал свою профессиональную деятельность в «Газпроме» с должности машиниста технологических компрессоров предприятия по транспортировке и поставкам газа «Мострансгаз».

С 1997 года он трудится в «Газпром добыча Надым», где прошёл путь от машиниста технологических компрессоров Медвежинского газопромыслового управления до заместителя генерального директора по производству компании, обязанности которого выполнял последние два года.

Владимир Полозов окончил Брянский институт транспортного машиностроения. Имеет степень кандидата технических наук.

НА ПОВЕСТКЕ ДНЯ

ОТЧИТАЛИСЬ ОБ УСЛОВИЯХ ТРУДА

Деятельность «Газпром добыча Надым» проверила Государственная инспекция труда (ГИТ) в Ямало-Ненецком автономном округе. Плановая выездная проверка состоялась в соответствии с графиком, утверждённым Генеральной прокуратурой Российской Федерации. На проведение комплексных мероприятий надзорный орган выделил две рабочие недели.

В «Газпром добыча Надым» состоялась плановая проверка Государственной инспекцией труда в ЯНАО

Основная цель государственных инспекторов – проверить, как соблюдает требования трудового законодательства компания надымских газовиков. На повестке дня – соблюдение требований нормативных правовых актов по охране труда, в том числе обеспечение работников специальной одеждой, организация и проведение специальной оценки условий труда, правильность начисления заработной платы, компенсаций и других выплат работникам. При посещении филиалов «Газпром добыча Надым» инспекторы провели обследование рабочих мест, аудит локальных нормативных документов на соответствие государственным требованиям. Со стороны надзорного органа отмечена организация взаимодействия между структурными подразделениями: отделов охраны труда, кадров и трудовых отношений, организации труда и заработной платы, бухгалтерии.

– Только слаженная работа коллектива позволяет нам получить такую оценку состояния охраны труда со стороны представителей федеральных надзорных органов. Мы активно выступаем за внедрение, развитие и улучшение состояния производственной безопасности во всех филиалах компании, – отметил заместитель начальника отдела охраны труда Рамиль Альмухаметов.

Светлана ТУСИДА
Фото Юрия ШАЛАБАЕВА

НАШИ МАТЕРИАЛЫ НА КОРПОРАТИВНЫХ ПЛАТФОРМАХ

НАШИ ЛЮДИ

Проект «Наши люди» знакомит с профессионалами «Газпром добыча Надым». Герой нового выпуска – Виталий Шмунк, который работает на Ямсовейском промысле и находится в начале пути газа.

СМЕХОТЕРАПИЯ ИЛИ НЕСМЕШНАЯ МИССИЯ

Развиваем корпоративное волонтёрство. Добровольцы компании побывали в Надымской ЦРБ и устроили «Ярмарку добра» для маленьких пациентов. Переходите по QR-коду и смотрите сюжет про настоящие чудеса.

На Харасавэйском месторождении пробурили первую «морскую» газовую скважину

НАША ПЕРВАЯ «МОРСКАЯ»

Нарастив мощности на Бованенково, газодобытчики устремили взгляд на Харасавэй. Особенность этого месторождения в том, что северная сторона его расположена на побережье Карского моря. Для разработки шельфовых залежей с берега в морскую часть бурятся горизонтальные скважины.

Уникальной арктической территории – уникальные объекты. Проектом разработки месторождения предусмотрено строительство трёх кустовых площадок на береговой линии. Первую скважину № 2036 с большим отходом от вертикали пробурили совсем недавно. Забой составил 4879 м, при этом глубина по вертикали всего 1497 м.

– Бурение скважин с большим отходом от устья имеет преимущества. Оно позволяет сократить затраты на строительство островов в Карском море. Это технология бурения более длинных горизонтальных скважин с большим углом наклона для доступа к залежам углеводородов, расположенных далеко от места бурения, – отметил Вячеслав Гладышев, начальник геологической службы Надымского нефтегазодобывающего управления. – Не нарушая экосистему моря, мы дренируем удалённые участки залежи, расположенные в его акватории.

«Морских» скважин на Харасавэе будет три, обустроят их на берегу, а стволы достигнут залежей, которые находятся под дном моря. Для надымских газовиков это станет первым опытом добычи на арктическом шельфе.

– Строительство таких скважин примечательно тем, что в нём применяется буровой раствор на углеводородной основе, – отметил Дмитрий Винниченко, заместитель начальника геологической службы Надымского НГДУ. – Система представляет собой обратную эмульсию типа «вода в масле». Она специально разработана для бурения в сложных геологических условиях. В качестве её основы может выступать минеральное или синтетическое масло, дизельное топливо, нефть, газовый конденсат.

Кусты газовых скважин планомерно разрастаются по всему Харасавэю. Здесь пробурено 113 скважин, из них 77 полностью закончены бурением, 36 – со спущенным комплексом подземного оборудования (КПО), ожидающие подключения. На Харасавэйском месторождении, по предварительным расчётам, планируют добывать углеводороды более ста лет. Поэтому проектом только на аптские залежи предусмотрено строительство 167 скважин.

Ярослава НАЛИМОВА
Фото Дмитрия ЭРНСТА

ФЕСТИВАЛЬ ТРУДА

«ФЕСТИВАЛИМ» ТРУД. СОРЕВНОВАНИЯ ПРОФЕССИОНАЛОВ

В «Газпром добыча Надым» продолжается I этап Фестиваля труда – конкурса профессионального мастерства среди рабочих внутри подразделений компании. Соревнования 2023 года прирастают новыми участниками: в филиалах один за другим проходят отборочные этапы. Они стартовали в апреле и завершатся в августе. Их победители и призёры, занявшие три первых места, выходят во II тур трудовых состязаний – уже на уровне предприятия.

Практическое задание выполняют слесари по ремонту технологических установок ННГДУ

Антон Пчелинцев, слесарь по ремонту автомобилей УТТиС

Состязание водителей УТТиС в виртуозности вождения грузового автомобиля по кругу

Мастерство показывает Евгений Зобнин, электрогазосварщик УТТиС

Фестиваль труда проводится каждые два года. В этот раз соревнуются по 11 специальностям: машинисты технологических компрессоров и операторы по добыче нефти и газа, водители и пожарные, слесари-ремонтники, -сантехники и по КИПиА, электромонтёры и электрогазосварщики, плюс токари и лаборанты химического анализа.

В числе недавних – соревнования по профмастерству в Управлении технологического транспорта и спецтехники, а также в Надымском нефтегазодобывающем управлении. В первом филиале участвовали 92 работника, во втором – 42.

По закону жанра конкурс включает теоретические и практические задания. Самая зрелищная часть всегда, конечно, на практике. Например, в ННГДУ машинисты технологических компрессоров выводили в ремонт находящийся в резерве газоперекачивающий агрегат, слесари по КИПиА проводили калибровку датчика давления. В УТТиС водители соревновались в виртуозности езды на грузовом и легковом автомобилях. В частности, в сантиметровой точности торможения, искусстве парковки, прохождении фигур «пилотажа», таких как змейка, восьмёрка, круг. А слесари заменяли подшипники ступицы на УАЗе.

Задания на конкурс подбираются сложные, но соответствующие уровню мастерства участников, ведь они выдвинуты своими коллективами как лучшие.

– В конкурсе состязаются рабочие четвёртого и более высоких разрядов, – рассказала Анна Титова, инженер отдела кадров, трудовых отношений и социального развития Надымского НГДУ. – Радует, что много новых, молодых участников. Соотношение опытных работников и новичков – ориентировочно 50/50. Конкурс даёт работникам возможность заявить о себе, продемонстрировать свои профессионализм, опыт, перспективность.

– Я участвую в конкурсе профмастерства во второй раз. В этом году приложил максимум усилий, готовился, штудировал теорию, мы регулярно её повторяем, и победил, – рассказал лучший водитель УТТиС 2023 года Сергей Быковский. – Мои коллеги – сильные соперники, поэтому старался вдвойне. Главное – внимательность, сосредоточенность, аккуратность в выполнении фигур. Но и медлить-мешкать нельзя, задания ведь выполняются на скорость. Важно уверенно чувствовать габариты машины.

Фестиваль охватывает сотни наших коллег – это масштабное и очень важное событие в калейдоскопе трудовых будней нашей компании. Кадровики говорят, что это эффективный инструмент мотивации работников на профессиональный рост, он побуждает совершенствоваться, что в итоге сказывается на повышении качества работ.

Конкурсы профессионального мастерства среди рабочих всегда пронизаны волнением, ажиотажем. Ведь получить звание лучшего более чем престижно, это даёт в коллективе определённый статус, авторитет.

Мария СУХАНОВА
Фото Анны ТИТОВОЙ, Олега АНДРУХА, Оксаны АКЕНЬШИНОЙ

К ПАВОДКУ ГОТОВЫ!

Готовность «Газпром добыча Надым» обеспечить надёжную работу объектов в период весенней распутицы оценила противопаводковая комиссия компании. О проведённых в мае мероприятиях докладывали в телефонном режиме и с помощью видео-конференц-связи руководители филиалов, служб и отделов администрации. Их взаимодействие осуществляется в рамках ежедневных производственных совещаний, а также в рабочем порядке.

За обсуждением противопаводковых мероприятий

Специалисты расставляют приоритеты по выполнению противопаводковых мероприятий, исходя из данных мониторинга погодных условий и дорожной обстановки в Надым-Пур-Тазовском регионе и на полуострове Ямал. В целях обеспечения производственной безопасности персонал Управления по содержанию коммуникаций и сооружений (УСКиС) уделяет пристальное внимание объектам с присутствием большого количества людей. В Надым-Пур-Тазовском регионе каждый день на линию выходило порядка 56 машин, и уже к середине месяца основные работы были выполнены на 100 %. Началась подготовка к текущему ремонту дорог в летний период. А на Ямале к этому сроку противопаводковые мероприятия в самом разгаре: дороги приводят в порядок с помощью 52 единиц дорожно-строительной, снегоуборочной и специальной техники. Свои коррективы вносит переменчивая погода. Например, оголовки водопропускных труб зачастую очищают не по одному разу – тому причиной ветреные метели.

– В межсезонье особое внимание уделяется площадным объектам с расположенными на них зданиями и сооружениями газодобывающей и вспомогательной инфраструктуры «Газпром добыча Надым», – рассказал Алексей Щеткин, начальник производственно-технического отдела УСКиС. – Своевременная очистка территории и вывоз снежной массы позволяют избежать подтопления производственных объектов талой водой. Кроме этого, мы предотвращаем переувлажнение грунта – того земляного полотна, на котором находятся здания и сооружения. Сухие дороги и площадки обеспечивают комфорт и производственную безопасность при выполнении рабочих задач коллективом.

На контроле руководителей остаётся состояние водоотводных (водопропускных) устройств на трассах, межпромысловых коллекторах, шлейфах и промысловых дорогах. На местах обследован фонд эксплуатационных скважин, оценено состояние запорной арматуры и инженерных сетей, завезён песок к местам возможного размыва и затопления. Подготовлены аварийные бригады, специальная техника, источники электроэнергии и средства связи. Создан необходимый запас горюче-смазочных материалов, химических реагентов, запасных частей и медикаментов.

Очистка дорожных обочин от снега на Юбилейном месторождении

В Ямальском газопромысловом управлении (ЯГПУ) продолжают готовиться к периоду паводков и распутицы. Основная задача – обеспечить надёжную работу производственных объектов, особенно в ледоход. Зоны возможного подтопления определили на ГП-1 и ГП-3, среди них – подъездные дороги и площадки к кустам газовых скважин. В Управлении по эксплуатации вахтовых посёлков готовы организовать временное размещение и жизнеобеспечение работников Бованенковского месторождения на правом берегу реки Сё-Яхи.

– Персонал по графику обследует эксплуатационный и наблюдательный фонд скважин, – отметил Дмитрий Царёв, главный инженер ЯГПУ. – Работники проверили состояние шлейфов, запорной арматуры, метанольных парков на газовых промыслах. А в период ледохода будут контролировать состояние переходов газопроводов через искусственные и естественные преграды.

По информации метеорологов, максимальные уровни половодья 2023 года на территории Ямало-Ненецкого автономного округа ожидаются близкими к норме. В реках Пур, Надым и Таз уровень воды не превысит критические отметки и удержится в пределах средних показателей многолетних наблюдений. Однако Надымский район остаётся в зоне вероятного подтопления. Весенний паводок ориентировочно продлится до 10 июня.

Светлана СКОРЕНКО
Фото Алексея ЩЕТКИНА, Виктора РУМЯНЦЕВА

ПЕРВЫЙ УЧЕБНЫЙ КВЕСТ-ЦЕНТР НАДЫМСКИХ ГАЗОВИКОВ

Место действия – космос. Время действия – наши дни. Миссия – повысить культуру безопасности и благополучно вернуться на Землю. Большое космическое приключение предполагает новый обучающий комплекс, который открыли в «Газпром добыча Надым». Это первый и единственный учебный квест-центр в России.

Создать игровую комнату в стенах компании предложила служба по связям с общественностью и СМИ. Новая методическая разработка позволит сделать корпоративное обучение интересным, эффективным и легко усваиваемым.

– Квест-центров сегодня много, но они созданы для развлечений. У нас же появился первый учебный квест-центр. И мы надеемся удивить этим многих, – отметил заместитель генерального директора по управлению персоналом «Газпром добыча Надым» Андрей Тепляков. – Тему выбрали самую актуальную – охрана труда. За счёт выполнения игровых задач сотрудник компании постепенно изучает и вспоминает требования безопасности, которые действуют в ПАО «Газпром».

Интерактивная площадка представляет собой марсианский космический корабль. Она полностью автоматизирована. Её локации – связанные между собой тематические помещения. Основная задача игры – поэтапно решить все задачи, используя 12 ключевых правил безопасности, и выбраться из комнаты. Совершить полёт на корабле одновременно могут до шести человек. Здесь можно всё: щупать, нажимать, крутить. Главное – в течение часа найти правильные ответы.

– Квест-центр включает элементы геймификации. Это позволяет не только максимально доступно объяснить требования охраны труда, но и тут же отработать их на практике, – рассказал Андрей Андреев, автор проекта, начальник службы по связям с общественностью и СМИ. – Прохождение квеста будет включено в программу обучения правилам охраны труда в нашем Учебно-производственном центре.

Первым протестировал обучающую игру генеральный директор «Газпром добыча Надым» Дмитрий Щёголев. Вслед за ним в космос отправилась первая группа из аппарата управления.

– Это вообще мой первый опыт прохождения квестов. Полёт получился очень интересным. Считаю такой подход к обучению и проверке знаний очень эффективным. Ты не просто решаешь тесты, а совершаешь некие действия, чтобы найти правильный ответ. И это очень хорошо откладывается в памяти, – поделился Дмитрий Михальченко, ведущий инженер технического отдела. – Квест в меру сложный, кое-где пришлось хорошо подумать. Мы успешно прошли все испытания и закончили игру даже раньше положенного времени.

Окунуться в интерактивный мир помогла новосибирская компания «Академ Интеллект» – лидер квест-индустрии в России и за рубежом. На её счету создание порядка 250 квестов в 105 городах в 22 странах. Большой опыт помог разработчикам совместно с нашими специалистами придумать и такую уникальную обучающую корпоративную игру для надымских газовиков.

Ярослава НАЛИМОВА
Фото Дмитрия ЭРНСТА

Первым прошёл квест генеральный директор компании Дмитрий Щёголев

На отработке знаний. Команда из администрации успешно справилась с заданиями

СТРОИТЕЛЬНЫЕ ПРЕОБРАЖЕНИЯ НА КАРСКОМ МОРЕ

Арктическая весна близко. Даже на Харасавэе. Каждый месяц приближает месторождение к появлению нового добычного комплекса. Здесь, не прекращаясь, идут работы по обустройству газового промысла.

Масштабная деятельность ведётся на всех участках месторождения: на площадке установки комплексной подготовки газа (УКПГ), в тундре и на буровых. Огромный пласт работ продолжается на территории УКПГ. Здесь уже «выросли» каркасы зданий и сооружений, монтируют технологические внутрипромысловые трубопроводы, кабельные эстакады, началась наладка блочного оборудования.

– В этом году планируется ввести в эксплуатацию административный корпус, в котором будут размещены офисные помещения филиалов компании, напорную плотину и водозаборное сооружение, а также здание Управления связи. Значимый акцент будет сделан на обустройстве вахтового жилого комплекса: общежития, общественного блока со спортзалом, столовой и прочими объектами инфраструктуры, – рассказал Антон Бычков, начальник ГКП «Харасавэйский».

В зоне особого контроля и газопровод подключения, без которого газ не будет доставлен до потребителей. Уже проведены гидравлические испытания подводных переходов через речные преграды в тундровой зоне. На завершающей стадии – выполнение строительно-монтажных работ для дальнейшего комплексного испытания.

Также зимой частично была осуществлена укладка дорожного полотна от Харасавэя до бованенковской «тройки». Дорога, возводимая между арктическими месторождениями компании «Газпром добыча Надым», – жизненно необходимый проект, связующее звено двух ямальских газодобывающих комплексов, которое значительно удешевит и упростит транспортную схему между ними.

Силами работников филиалов компании продолжается уборка накопленного экологического ущерба. К лету они полностью привели в порядок приустьевые площадки ликвидированных скважин, очистив их от мусора.

Ярослава НАЛИМОВА
Фото Александра ШЕВЧЕНКО, Владимира СВИСТЮРА

Подрядчики не снижают темпов работ

Масштабная деятельность ведётся на площадке установки комплексной подготовки газа

Стройка с высоты птичьего полёта

ОБЪЕКТЫ ОБУСТРОЙСТВА ХАРАСАВЭЙСКОГО МЕСТОРОЖДЕНИЯ

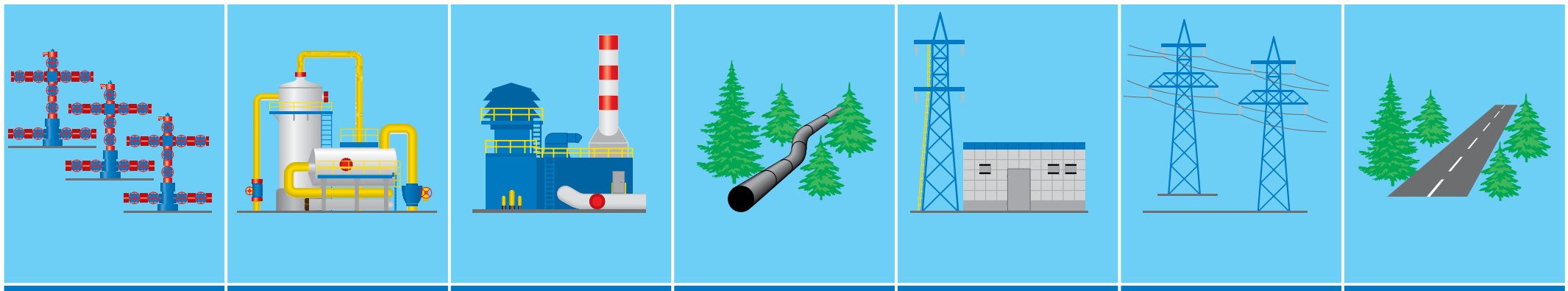

Экспл. скважины 224 ед.	УКПГ 32 млрд м^3/год	ДКС 1-й очереди 6 ГПА – 150 МВт	Газопровод подключения около 132 км	Электростанция собственных нужд 7 ГТС – 28 МВт	Высоковольтные линии 107 км	Автомобильные дороги свыше 142 км

Введены в эксплуатацию:

Посадочная площадка для вертолётов

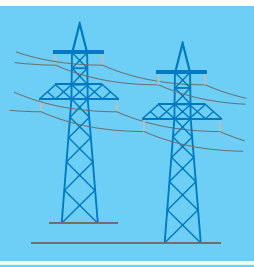

Высоковольтная линия 10 кВ «Промбаза – База Заказчика»

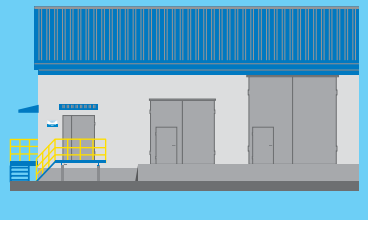

Склад геофизических материалов

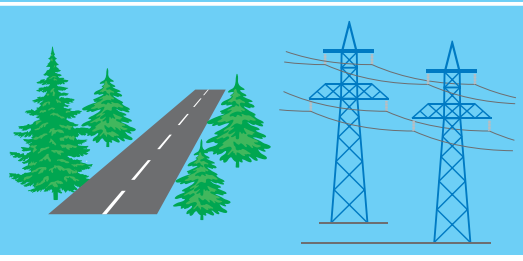

Подъездная автодорога и высоковольтная линия 10 кВ к складу геофизических материалов

СОЗДАЁМ КОМФОРТ

Капитальное обновление второго корпуса вахтового жилого комплекса на Юбилейном месторождении «Газпром добыча Надым» приближается к «экватору». Жить в новых интерьерах общежития станет лучше.

Готово 12 жилых секций из 24. Восемь секций строители уже сдали, четыре – заканчивают. Остались финишные ремонтные «штрихи». В конце мая пришла предусмотренная для них новая мебель – собираем, вешаем шторы, заселяем счастливчиков.

Общежитие рассчитано на 110 мест, средняя загруженность – более 90%. К ремонту в здании приступили в феврале 2022 года, завершить планируют осенью 2023-го. Апгрейд затрагивает два этажа из трёх – жилые второй и третий. А это одно-, двух-, трёхместные комнаты, душевые, кухни, коридоры, сушилки. Первый этаж с социально-бытовыми общественными помещениями стоит в графике текущих ремонтов на 2024 год.

Это второй корпус из трёх строений вахтового жилого комплекса Юбилейного нефтегазоконденсатного месторождения. В первом и третьем, на 110 и 40 мест соответственно, ремонты были проведены в 2021–2022 годах.

– Текущий ремонт инициирован капитальным. Комплекс включает замену инженерных сетей электропроводки, водоотведения, а также холодного и горячего водоснабжения, что улучшает качество воды, – рассказал Денис Логинов, заместитель начальника службы по обеспечению жизнедеятельности вахтового персонала УЭВП. – Обновили потолки, стяжку и покрытие пола, стекловолокно и покраску стен. Заменили плитку на кухнях и в санузлах, смонтировали более современное устройство душевых. Поставили новые межкомнатные и входные двери, подоконники, светильники, розетки. Масштабная работа выполняется.

Над преображением облика общежития трудятся подрядчики, в смену задействовано порядка 15 человек. В установленные сроки они укладываются. Социально значимые трансформации логично коснулись текущего расселения вахтовых работников. К временным неудобствам люди отнеслись с пониманием, ведь ремонт делается в их интересах. Это своего рода инвестиции в человеческий капитал. Так выглядит социальная ориентированность предприятия «Газпром добыча Надым».

Интерьеры вокруг нас – декорации на сцене нашей жизни. И, конечно, хочется, чтобы они были современными, новыми, уютными. А от условий жизни и быта зачастую зависят наши работоспособность и продуктивность.

Мария СУХАНОВА

«Экватор» ремонта в вахтовом жилом комплексе на Юбилейном (фото Александра Мигесова, УЭВП)

СТИЛЬНЫЙ ВЗГЛЯД

ОФОРМЛЕНИЕ КОРПОРАТИВНОГО ТРАНСПОРТА

Корпоративный транспорт – это удобный и надёжный способ перемещения сотрудников на работу и обратно, незаменимый помощник в решении производственных задач. На балансе компании находится более 1200 единиц техники. Логотип на корпоративном транспорте создаёт благоприятное впечатление о компании у сотрудников и жителей региона. Служит дополнительной рекламной возможностью для предприятия и повышает его узнаваемость.

При приобретении автотранспорта следует выбирать цвета:
– белый;
– синий (максимально приближенный к Pantone 300 C)

Размер логотипа выбирается в зависимости от вида транспорта

Все проекты брендирования транспорта должны быть согласованы в ССОиСМИ

АВТОБУС

Логотип располагается:
– над нишами передних колёс;
– по центру колёсной базы

ЛЕГКИЙ ГРУЗОВИК

Логотип располагается на дверях кабины

МИКРОАВТОБУС

Логотип располагается по центру боковых поверхностей кузова

ПОЖАРНАЯ МАШИНА

ДОРОЖНО-СТРОИТЕЛЬНАЯ ТЕХНИКА

Логотип располагается на дверях кабины

При возникновении любых вопросов и противоречий по использованию фирменной символики следует всегда опираться на Типовую книгу фирменного стиля.
По вопросам можно обращаться в ССОиСМИ по телефонам: 68-106, 66-947, 68-140 и 68-103.

Скачать Типовую книгу фирменного стиля

ЭКОЛОГИЯ

«ЗЕЛЁНЫЙ» МЕСЯЦ. СЕЗОН СУББОТНИКОВ

«…Умылся, привёл себя в порядок – и сразу же приведи в порядок свою планету». Как только северная весна немного «починилась», работники «Газпром добыча Надым» надели перчатки, взяли грабли, мусорные мешки и вышли на всероссийский субботник «Зелёная Весна». Экоориентированный коллектив предприятия каждый год принимает максимально активное участие в самой масштабной в стране экологической акции.

Работники ЯГПУ на первом субботнике 2023 года

Коллектив ННГДУ включился в «Зелёную Весну» одним из первых на предприятии

В этом году «Зелёная Весна» пришла уже в десятый раз. Проект реализуется Неправительственным экологическим фондом имени В. И. Вернадского, ежегодно объединяя более миллиона человек. В 2023-м зелёная кампания началась 22 апреля с генерального субботника в Санкт-Петербурге. И вот дошла до Ямала.

Всего на два майских пятничных субботника вышли около 500 работников «Газпром добыча Надым». Они собрали и вывезли порядка 40 кубометров мусора и жухлой листвы. В уборке участвовали все филиалы предприятия, порядок наводился на территориях, прилегающих к офисным зданиям и объектам. Ещё в последних числах мая газовики успели высадить 100 саженцев сосны, берёзы, рябины и ели в рамках международной акции «Сад памяти» в Сквере воинской славы и в городском парке имени Е. Ф. Козлова.

– Надым пробуждается от зимней спячки. Поможем ему проснуться чистым! Впереди ещё пять субботников в рамках «Зелёной Весны». Давайте в них участвовать. В масштабах очищения планеты важен каждый из нас, – сказал Михаил Дяченко, инженер отдела охраны окружающей среды. – Дальше будут всевозможные общероссийские, региональные, городские субботники: «Зелёная Россия», «Чистый берег», «Чистый лес», «Чистая тундра». Плюс будем инициировать свои, корпоративные.

Мария ГАЛЛЯМОВА
Фото из архива ЯГПУ, ННГДУ

ГАЗПРОМ ДОБЫЧА НАДЫМ

ГАЗОВИК

Специальный выпуск | Газета трудового коллектива ООО «Газпром добыча Надым»

НАШ ЮЖНЫЙ ФИЛИАЛ

Около 30 лет здравница в селе Кабардинка Краснодарского края служит излюбленным местом отдыха работников, пенсионеров «Газпром добыча Надым» и членов их семей. В начале 90-х здесь был детский лагерь, приобретённый «Надымгазпромом» в собственность и превратившийся после реконструкции в ведомственное оздоровительное учреждение. Первое время новое подразделение газовиков находилось в административном подчинении фирмы «Надымгазсервис» (ныне Управление по эксплуатации вахтовых посёлков), а в 1999 году геленджикский филиал обрёл полную самостоятельность и был переименован в пансионат «Надым».

Большую роль в формировании и развитии южного «Надыма» сыграли его руководители: первый директор – Николай Алейников, возглавлявший коллектив до «нулевых», его преемник – Владимир Черепанов, проработавший в этой должности десять лет, затем Владимир Ковалёв (с 2010 по 2018 год) и нынешний «рулевой» – Вячеслав Халимонов.

Своё курортное место газовики год от года с любовью обустраивали и создавали уют. Сегодня пансионат в защищённом трёхзвёздочном статусе имеет развитую инфраструктуру: три спальных корпуса общей вместимостью 175 мест; столовую-клуб с обеденной зоной и киноконцертным залом на 250 мест, бильярдной и детской комнатой; спортивную и игровую площадки; открытый бассейн с подогревом воды, собственный пляж с теневыми навесами и шезлонгами. Плюс обихоженную, всю в зелени и цветах, территорию.

Заслуживает внимания и географическое расположение. Село Кабардинка входит в состав Геленджикской группы курортов и находится в береговой линии Цемесской бухты черноморского побережья. Природные особенности местных склонов в том, что они покрыты можжевельником и относятся к охраняемым природным территориям Краснодарского края.

Находясь рядом с Геленджиком (14 км), вторым по величине городом-курортом в регионе, Кабардинка имеет своё очарование. Благодаря целебному воздуху, тёплой морской воде, неглубокому побережью, широкому галечному пляжу, это место идеально подходит для семейного и детского отдыха. Одной из лучших местных здравниц по праву считается пансионат «Надым». Ежегодно в рамках оздоровительной программы «Газпром добыча Надым» наш солнечный филиал принимает свыше 1500 отдыхающих.

Светлана ЛОЖНИКОВА
Фото Максима ПЛЕХАНОВА

СЕВЕР – ЮГ. ИЗ НАДЫМА В «НАДЫМ»

Вячеслав Халимонов, директор пансионата «Надым»

Последние пять лет южный филиал «Газпром добыча Надым» возглавляет Вячеслав Халимонов. На вывеске у входа и на фасаде первого корпуса вверенного ему ведомственного курортного учреждения красуются три звезды. И этому «званию» нужно соответствовать. Приумножая лучшие традиции коллектива, директор пансионата занимается серьёзным обновлением здравницы. Подробнее об этом в нашем интервью.

– Вячеслав Валентинович, пансионат «Надым» гордо носит три звезды. Насколько сложно защищать эту категорию?

– Очень тяжело. Законодательство категорирования постоянно меняется, и теперь оно вышло в область обязательного вместо добровольного. Вводятся новые требования, что предполагает модернизацию номерного фонда. Необходимо наличие предметов, которые мы в силу специфики добывающей отрасли не можем приобрести. Но мы делаем всё возможное. И в 2019 году было проведено освидетельствование пансионата «Надым» аккредитованной организацией «Курорт экспертиза». Мы защитили свой трёхзвёздочный статус с категориями номеров: «Люкс» и «Первая категория».

– С чего вы начали глобальные преобразования и что уже удалось реализовать?

– С 2020 года в «Надыме» проводились ремонтные работы зданий, помещений и сооружений. На сегодняшний день обновлённые, чистые, уютные номера в первом, втором и третьем корпусах обставлены новой мебелью. Модернизировали столовую, которую мы называем сердцем пансионата, преобразилась спортивная площадка, проведена реконструкция бассейна.

На объектах выполнен капитальный ремонт систем автоматической пожарной сигнализации, а также оповещения и управления эвакуацией людей при пожаре в соответствии с действующими нормами промышленной безопасности.

– Какие сюрпризы вы приготовили отдыхающим к нынешнему оздоровительному сезону?

– В этом году полностью был обновлён третий корпус. Также на территории появилась интерактивная площадка со светозвуковым оборудованием с визуализацией изображения на экран, где наши гости смогут весело и интересно проводить время.

– Какие этапы обновления ещё предстоят?

– Осталось немного – завершить работы по замене тротуарной плитки, а также улучшить рабочие места персоналу.

– Какими силами решались эти сложные задачи?

– Капитальный ремонт выполняли подрядчики. Многое сделано собственными силами при поддержке комплексных бригад, сформированных из числа сотрудников разных подразделений предприятия. Хотелось бы поблагодарить всех участников процесса за оказанную помощь. Отмечу, что все работы проводились, опираясь на решения дизайн-проектов. Так специалистами службы по связям с общественностью и СМИ был разработан подробный план для оптимальной

Пансионат «Надым» в Кабардинке – излюбленное место отдыха газодобытчиков

организации пространства номерного фонда, включающий расстановку мебели, бытового оборудования, прокладку систем электроснабжения и подбор гармоничных цветовых решений.

– Ежегодно в пансионате отдыхают свыше 1500 работников предприятия и членов их семей. Трудно представить, что принимает их коллектив почти в 35 раз меньше. Вероятно, каждый из сотрудников вашего филиала ценится на вес золота?

– Круглый год в пансионате трудится 39 постоянных работников. А на время курортного сезона мы принимаем дополнительно 42 человека для обеспечения бесперебойной работы и качественного обслуживания гостей. И нам приятно видеть многочисленные благодарности, оставленные в «Книге отзывов, жалоб и предложений». В частности, наши постояльцы выражают признательность администраторам – за вежливость, доброжелательность, готовность всегда помочь; горничным – за чистоту в номерах; поварам и официантам – за аккуратность, внимательность, разнообразие блюд и их прекрасные вкусовые качества. Много положительных откликов о чистой и ухоженной территории. Поэтому для меня ценен каждый сотрудник филиала.

Туристическая индустрия стремительно развивается, отдыхающие предъявляют к сервису всё более высокие запросы, но наше курортное местечко по-прежнему пользуется успехом. С каждым годом к нам на оздоровление хотят попасть всё больше людей. Например, летом 2022 года в здравнице отдохнуло 1563 человека. Это работники, пенсионеры компании и члены их семей, из них 535 детей. Планом на этот год предусмотрена загрузка на 1621 место. Мы постараемся, чтобы все наши гости остались довольны и этот отпускной сезон они запомнили надолго.

Беседовала Светлана ФЕДОТКИНА
Фото Максима ПЛЕХАНОВА,
из архива пансионата «Надым»

ГОТОВЫ ОКАЗАТЬ ТЁПЛЫЙ ПРИЁМ!

Приятная новость для отдыхающих: на черноморском побережье открыли долгожданный сезон. 24 мая распахнул свои двери пансионат «Надым» в селе Кабардинка. Сотрудники готовы сделать всё, чтобы каждый из 164 гостей первого заезда смог почувствовать себя отдохнувшим.

Ласковое солнце, морской воздух, яркая зелень – лишь часть оздоровительной кампании или первые впечатления от прибытия на юг. Коллектив пансионата стал готовиться к новому сезону с прошлого года, приводя в порядок номерной фонд во всех зданиях. Также провели капитальный ремонт третьего корпуса. Здесь большая программа обновления затронула всю мебель – от прикроватных тумбочек до шкафов.

На территории пансионата появилась интерактивная площадка, расположенная между первым корпусом и спортивным комплексом. Она имеет новый светозвуковой проектор, позволяющий вывести изображение на экран. Хорошо потрудились и в пищевом блоке, проведя ревизию оборудования. А в местной столовой внесли изменения в меню. Предлагая гостям трёхразовое питание по системе «шведский стол», предусмотрели возможность вносить порционные заказы.

Организовать отдых малышей и старшей детворы помогут аниматоры. Они проводят программу мероприятий не только на суше, но и в бассейне. А во второй половине дня будет открыта детская комната.

Светлана СКОРЕНКО
Фото Игоря ЧАХАЛИДИ

Бассейн на территории пансионата «Надым»

Территорию озеленяют Ольга Китай-Гора и Елена Соколова

Коллектив южной здравницы надымских газовиков готов к встрече дорогих гостей-северян

ОПРОС: ПОЧЕМУ СТОИТ ПОЕХАТЬ НА ОТДЫХ ИМЕННО В «НАДЫМ»?

Асхат Садриев, УЭВП:

– В пансионат «Надым» приезжаю с семьёй не впервые и считаю это место очень удачным для проведения отпуска. Оценил обновлённые номера, оснащённые всем необходимым. Здесь комфортно. Красиво смотрится вечером и подсветка территории – приятно дышать свежим воздухом. Ещё очень понравились аниматоры. С ними было интересно не только детям, но и взрослым. Не хватает, правда, детской игровой площадки с горками, качелями и каруселями. И хотелось бы более демократичного меню в столовой.

Татьяна Яворская, Администрация:

– Отличное место для семейного отдыха. Территория закрытая и охраняемая. Дети самостоятельно катались на самокатах и проводили время на улице, играя в подвижные игры. В тёплом бассейне даже в мае было комфортно купаться и загорать. Очень уютно. В период отдыха было ощущение, что ты не в пансионате, а в частном доме с большой территорией. Сама Кабардинка небольшая, но очень красивая – много зелени и цветов, развитая инфраструктура для занятий спортом.

Роман Шлёма, МГПУ:

– Заселились в номер, где с комфортом разместились все члены моей большой семьи. Очень приветливый персонал и прекрасное обслуживание. Уборка, смена белья, полотенец – всё вовремя и очень чисто. Несомненным плюсом является и то, что для поступления в пансионат «Надым» не требуется оформление санаторно-курортных карт. Расположение в некотором удалении от центральной набережной скорее плюс, чем минус, ведь это служит поводом для дополнительных пеших прогулок.

Анастасия Пронченко, Администрация:

– В прошлом году отдыхали с детьми в южной здравнице. Почему выбрали именно её? Всё очень просто: там уютно, дети без проблем могут найти себе развлечение на территории пансионата. Отдыхая там, скорее всего, встретишь знакомых и сложится компания. В последнее время «Надым» меняется: корпуса преображаются, поменялась и организация питания – сделали шведский стол, но мне старая система нравилась больше. Вечером можно погулять с детьми по набережной, которая пестрит аттракционами и развлечениями на любой вкус.

Оксана Брагина, УПЦ:

– Несомненно, Кабардинка, где расположена наша здравница, – заманчивое место для отдыха с детьми. Персонал пансионата «Надым» очень доброжелательный, оперативно реагирует на все пожелания и просьбы отдыхающих. Вечером аниматоры обеспечивали весёлый досуг как детям, так и взрослым. Была возможность взять напрокат велосипеды и самокаты. Не хватало только детской спортивной площадки. Хочу пожелать пансионату только процветания, добрых и весёлых гостей. А мы снова приедем зарядиться энергией и позитивом на весь год!

«НАША ТАМАРА» – ДУША КОЛЛЕКТИВА

Работа на ресепшене – дело непростое. Всю смену на ногах и в постоянном контакте с постояльцами. И то, насколько успешно человек, отвечающий за гостеприимство, справляется со своими обязанностями – создаёт или разрушает имидж отеля. Знакомьтесь с самым известным администратором пансионата «Надым» Тавриз Гусейновой. Отдыхающие северяне зовут её просто: «Наша Тамара».

Тавриз Гусейнова, старший администратор пансионата

Двадцать пятый сезон подряд Тавриз Гусейнова делает всё возможное и невозможное для комфорта отдыхающих в пансионате «Надым». Она умеет «прочесть» и предвидеть желания каждого гостя, задать нужный тон в начале отдыха. И от того, каким он будет, зависит настроение постояльца на ближайшие две недели и желание вернуться сюда снова.

– Когда гости подходят к ресепшену для поселения, они могут быть уставшими после долгого путешествия, голодными, раздражёнными из-за долгих транспортных пробок и задержек на вокзалах. В это время нужно понимать, что они испытывают стресс, и создать такое настроение, которое им позволит почувствовать себя как дома, – начала разговор Тавриз Гусейнова.

Работа старшего администратора требует определённых знаний и навыков. И это не только владение компьютерными программами и деловым этикетом. Фее гостеприимства важно разбираться в технологии уборки номеров и питания, устройстве электроприборов и инженерных сетях гостиницы, технике безопасности и нюансах, связанных с персональными данными.

– В моём прямом подчинении – горничные и матросы-спасатели. Коллектив у нас дружный и слаженный. Я во всех уверена – приветливые, добросовестные, порядочные, трудолюбивые, коммуникабельные, – продолжила рассказ старший администратор пансионата «Надым». – А самая ценная награда за нашу работу – похвала от отдыхающих.

Для посетителей Тавриз Айбатовна не только мастер комфорта, но и важный помощник во многих вопросах. В разгар сезона её личный телефон не смолкает – северяне консультируются с ней, как лучше добраться до места отдыха, что необходимо взять с собой и как лучше спланировать туристическое путешествие.

– У меня в Кабардинке нет столько друзей и приятелей, сколько из Надыма и Пангод. Во время сезона мы успеваем подружиться, а потом переписываемся, созваниваемся, поздравляем друг друга со знаменательными датами и праздниками. И ждём новой встречи, – поделилась наша собеседница. – Северяне отличаются от южан: отзывчивые, культурные, уравновешенные. К примеру, в гостинице всегда приятно смотреть, как заботятся мужчины о своих семьях. Настоящая опора жёнам.

Кабардинка стала для Тавриз домом тридцать лет назад. В 1993-м она с двумя маленькими детьми приехала сюда за мужем из Грозного. Глава семейства в составе строительной бригады «Курортстроя» возводил административный, технический и второй корпус пансионата «Надым». Семья Гусейновых временно размещалась в самом первом жилом корпусе надымской здравницы, а потом решила остаться в посёлке навсегда.

– С момента нашего приезда Кабардинка расцвела до неузнаваемости. Жители делают всё возможное, чтобы уютное село процветало и всегда было местом притяжения для туристов. В этом году обновили нашу любимую набережную – расширили её и добавили интересных локаций. Я очень люблю Кабардинку и наш пансионат. Всегда с нетерпением жду открытия нового сезона, чтобы увидеть знакомые лица, – подытожила Тавриз Гусейнова.

Администратор сделает всё, что в его силах: разбудит утром, поможет отыскать забытую вещь, подскажет комфортное такси, лучший ресторан, самые запоминающиеся достопримечательности, окажет содействие с заказом трансфера или билетов. Как можно сохранить любовь к своему делу, проработав на одном месте четверть века? На этот вопрос «наша Тамара» отвечает просто: «Этому способствует постоянная готовность помочь и положительные отзывы отдыхающих».

Оксана ЗАХАРОВА
Фото Александра МУРЧИЧА

НОВЫЙ ВЫЗОВ ПОМОГАЕТ КАРЬЕРНОМУ РОСТУ

Электромонтёр Михаил Войнов считает, что вытянул счастливый билет, устроившись в «Газпром добыча Надым». Когда спросил о возможности работать в службе энерговодоснабжения пансионата «Надым», оказалось, что есть вакансия. Так молодой парень стал трудиться на благо компании с ноября 2009 года. Параллельно он учился на заочном отделении в Кубанском государственном технологическом университете на кафедре электроснабжения промышленных предприятий.

Электромонтёр пансионата «Надым» Михаил Войнов

«В нашем деле чудес не бывает: у всего есть причина» и «Техника имеет свойство ломаться», – эти фразы, услышанные от своего наставника, Михаил запомнил на всю жизнь. Он всегда с благодарностью вспоминает мастера Евгения Ренжина, который несколько лет назад вышел на заслуженный отдых. Учитель не уставал повторять: хочешь выполнить задание качественно – развивай концентрацию внимания. Осваивать технические навыки помогал и старший товарищ Андрей Прохоров. В любой момент можно было обратиться к этим людям, в помощи не отказывали. Постепенно, за две недели погружения в рабочую профессию, молодой сотрудник перенял ещё один принцип – запоминать с первого раза те или иные правильные действия.

В рабочем сезоне обращений отдыхающих немало: то фен «полетел», то утюг сломался. Приняв заявку, электромонтёр Войнов уже на месте обязательно перепроверяет все условия. В процессе выполнения работ он всегда за безопасность, внимательность и аккуратность. К примеру, когда всё выполнит в номере, забирает мусор с собой. Всегда тщательно собирает все инструменты и после себя оставляет место работы чистым.

А ещё в часы активного ремонта Михаил с улыбкой вспоминает, как в детстве мечтал стать хирургом. О том, что вышло иначе, совсем не жалеет. Его работа похожа на врачебную практику, потому что в основе – правильная диагностика проблемы и, как следствие, грамотно проведённая «операция». За 13 лет общего стажа сформировался алгоритм действий по обслуживанию электрооборудования. А когда приходит новое, Михаилу интересно изучить его устройство, чтобы при техническом обслуживании или устранении поломки быстро решить поставленную задачу.

Одна из интересных ситуаций была связана с посудомоечной машиной. Не успела она отработать сезон, как работники столовой пожаловались, что встал конвейер. Михаил осмотрел шкаф управления и проверил электропитание – там всё в порядке. Оказалось, что проблема не связана с компетенцией электромонтёра: в механизме застряла вилка и стопорила его движение. В целом многие заявки идут как по шаблону. На устранение вопроса у Войнова уходит от 30 минут до полутора-двух часов. Максимально – один день, если требуется приобрести какую-либо деталь.

– Наша работа в пансионате направлена на то, чтобы обеспечить отдыхающим максимальный комфорт. Поэтому стараемся с коллегами выполнить заявки в кратчайшие сроки, – рассказал Михаил Войнов. – Не беспокоим с двух до четырёх часов дня. Этот промежуток времени недаром зовётся тихим часом. А когда люди выходят или уезжают на море, выполняем нужную работу. За смену бывает 5-7 заявок, и характер каждой определяет, что будет сделано в первую очередь. Например, в столовой отключилась машинка, с помощью которой чистят картофель, или в номере пропал свет. Как быть? Могу сказать мастеру переключить автомат, а сам иду чинить устройство.

«Делать мир светлее – наша миссия», – подчёркивает молодой работник. Он хочет стать старшим мастером: здесь важно владеть умением распределять задачи и организовывать рабочий процесс. А в будущем мечтает войти в руководящий состав. Поэтому Михаил Войнов стремится к новым знаниям. В прошлом году освоил профессию котельщика и получил соответствующее удостоверение. Говорит, что тепловые энергоустановки не только помогают лучше понимать принципы работы оборудования, но и повышают опыт и мастерство. Каждый сезон как новый вызов! Ведь надо держать марку высоко, чтобы лучше справиться с задачами и подарить комфорт отдыхающим.

Светлана СКОРЕНКО
Фото из архива Михаила ВОЙНОВА

ДЛЯ ДУШЕВНЫХ ВСТРЕЧ ПОД ОТКРЫТЫМ НЕБОМ

В пансионате «Надым» теперь есть собственный амфитеатр. Это, конечно, не аналог древнего Колизея, а современная площадка для зрелищных мероприятий, выполненная в стилистике римского ордера. Конструкция интерактивной зоны состоит из полуколонны, в верхней части под крышей установлен антаблемент, а по центру под полотном крепится декоративная лепнина. Для удобства зрителей смонтирована крытая лаунж-зона с местами для просмотра фильмов. В беседке установлена мебель из ротанга, здесь же разместились аппаратура и рабочее место для звукорежиссёра.

Иллюстрация Анны Букиной, фото Игоря Чахалиди

От визуального образа и креативной идеи до практического воплощения в жизнь. Дизайн-проект интерактивной площадки в пансионате «Надым» реализован в полном объёме

ШЕСТЬ МЕСТ, ЧТОБЫ ВЛЮБИТЬСЯ В КАБАРДИНКУ

1. Культурный центр «Старый парк»
(13 минут пешком от пансионата «Надым»)

«Старый парк» – это кладезь культурных артефактов семи мировых эпох. Пойти можно на целый день: центр объединяет 40 объектов архитектуры, пять музеев, камерный театр и картинную галерею. Для ценителей пеших прогулок в «Старом парке» расположен ботанический сад с 2300 видами растений со всего мира. Экскурсии по культурному центру проводят в любую погоду, а пообедать можно в театральном буфете. Туристов здесь ждут с 09:00 до 22:00. Адрес: ул. Черноморская, 55.

2. Стеклянный парк
(9 минут на машине от пансионата «Надым»)

Синтез южной природы и композиций из художественного стекла представлен в парковой зоне на побережье Чёрного моря. Завораживающие инсталляции демонстрируют достижения мастеров в технике стеклоделия. Парк наполнен местами для отдыха: беседками, лабиринтами и пешеходными дорожками. Дополнительно можно посетить мастерскую или сделать собственное изделие на мастер-классе у стеклодува. Режим работы в летнее время: с 09:00 до 18:00. Адрес: Сухумское шоссе.

3. Дельфинарий
(15 минут пешком от пансионата «Надым»)

Водный театр Кабардинки регулярно проводит шоу с представителями морской фауны. Программа состоит из представления дельфинов-афалин, шоу морских котиков, кормления животных, сеансов дельфинотерапии для детей и лекций о повадках морских обитателей. «Цирк на воде» включает в себя не только акробатическое представление, но и различные активности с участием публики. Выступления проводятся со вторника по воскресенье. Адрес: ул. Мира, 20.

4. Дом вверх дном
(9 минут пешком от пансионата «Надым»)

В Кабардинке можно посмотреть на мир под новым углом. Современный арт-объект «Дом вверх дном» подходит для посещения любителям креативных фотографий. Дом особенный не только по внешнему виду – все его внутренние интерьеры также перевёрнуты. Визуальная иллюзия принесёт новые впечатления от домашнего быта, а в каждой из пяти комнат найдутся локации для яркой фотосессии.

Посетителей здесь встречают с 10:00 до 19:00.

Адрес: ул. Коллективная, 81.

5. Кастальская купель
(6 минут на машине от пансионата «Надым»)

Для любителей рыбалки есть отличная возможность не забрасывать хобби во время отпуска. Природный уголок, спрятанный на окраине Кабардинки, предлагает услуги по аренде рыболовного снаряжения. У живописного озера в центре Кастальской купели расположены беседки для комфортного уединения в кругу близких, а также ресторан с местной кухней. Фонтаны, статуи и пешеходные тропинки – здесь есть всё для гармоничного отдыха.

Режим работы в летнее время: с 11:00 до 23:00.

Адрес: ул. Революционная, 148а.

6. Дообский маяк
(10 минут на машине от пансионата «Надым»)

Черноморское побережье украшает старинный маяк высотой 23 метра. С конца XIX века он охраняет покой Цемесской бухты. Если удача на стороне путешественника, обзор на морскую гладь с близлежащей территории позволит увидеть стаи дельфинов. Недалеко от маяка расположен мемориал пароходу «Адмирал Нахимов» с возвышающейся над берегом обзорной площадкой. К самому маяку близко не подойти, это стратегический объект, но полюбоваться на эту достопримечательность хотя бы издалека стоит.

Материалы на полосе подготовили Светлана Федоткина, Полина Таскаева. Фото Александра Мурчича, Марии Галлямовой, с сайта kr123.ru

«МОЙ ВЫБОР» – МОЁ БУДУЩЕЕ!

В Пангодах прошёл традиционный открытый молодёжный форум «Мой выбор». Он собрал более восьмидесяти учащихся 7, 8 и 9-х классов образовательных учреждений посёлка. Организатор профориентационного проекта – Медвежинское газопромысловое управление. Цель – познакомить будущих выпускников с рабочими профессиями и перспективами трудоустройства в «Газпром добыча Надым».

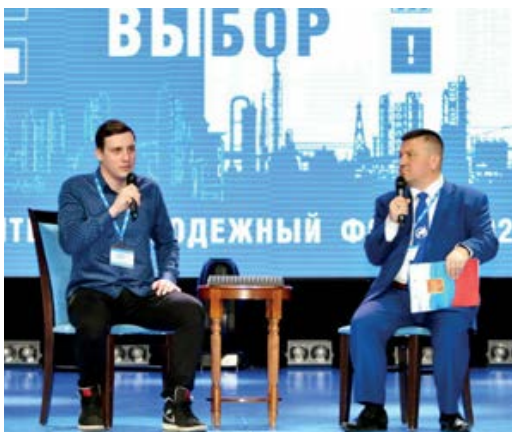

Ребятам о своём профессиональном пути рассказал молодой специалист МГПУ Александр Зайцев (слева)

– Именно месторождение Медвежье дало жизнь Пангодам. А «Газпром добыча Надым» – градообразующая компания посёлка и Надыма. Надеемся, что, получив профессиональное образование, эти ребята станут частью нашей команды, – сказал начальник Медвежинского ГПУ Евгений Воронович.

В формате «вопрос-ответ» ребята пообщались с представителями учреждений среднего профессионального образования и их выпускниками – нынешними работниками компании. Они рассказали участникам форума о своём жизненном и профессиональном пути.

Школьники живо интересовались востребованными на сегодняшний день профессиями, уровнем подготовки в нефтегазовых техникумах, возможностью получения бонусных баллов при поступлении, преимуществом «целевиков», наличием стипендий, общежитий, направлениями студенческой жизни и многим другим.

– Интересная информация, продуктивное общение, отличная пища для размышления. Я поняла, что в «Газпром добыча Надым» ценят молодых и талантливых специалистов и готовы принять их в свою команду. Мне сложно загадывать на будущее, но обязательно подумаю над тем, чтобы после получения профессии вернуться домой и работать здесь, – сказала Аврора Пеняева, ученица 8-го класса пангодинской школы № 1.

– Форум помогает определиться с выбором дальнейшего обучения. Для меня «Газпром техникум Новый Уренгой» привлекателен месторасположением, ведь он неподалёку от родного дома, – поделился Арсений Лаврик, ученик 8-го класса «Центра образования». – «Где родился, там и пригодился» – это тоже про меня. Вернусь жить и работать в свой посёлок. Ведь люди едут сюда даже издалека, чтобы работать в «Газпроме».

Закончилось профориентационное мероприятие «квест-переменой». Школьники знакомились с основными направлениями деятельности «Газпром добыча Надым» на игровых интерактивных площадках. Они с интересом узнавали о добыче природного газа, управлении технологическими процессами, механике, связи и других направлениях.

Оксана ЗАХАРОВА
Фото Александра МУРЧИЧА

Игровая площадка по направлению «Энергетика»

В форуме участвовали более восьмидесяти школьников

Для участников VI Ежегодного слёта учащихся «Газпром-классов» были организованы лекции и мастер-классы

СЛЕТЕЛИСЬ В САНКТ-ПЕТЕРБУРГ

Гигабайты ценной информации, мастер-классы по развитию профессиональных навыков, работа над образовательными кейсами, профориентационные встречи и экскурсии – это кусочки пазла, из которых складывается картина под названием VI Ежегодный слёт учащихся «Газпром-классов». Компанию «Газпром добыча Надым» представляли шестеро учеников корпоративных классов из Надыма, Пангод и Яр-Сале.

Слёт проходил в Санкт-Петербурге. Участвовали в нём 153 газпромклассника от 26 дочерних обществ и учебных заведений-партнёров со всей страны. Профориентация по нотам «Инженерной симфонии» – так звучит главная тема форума. Это подразумевает единение инженерного и культурного образований, то есть параллельное формирование у подростков базы научно-технических знаний и эстетического развития личности.

Экспертами и наставниками участников по образовательной части были представители Политехнического университета и предприятия «Газпром трансгаз Санкт-Петербург». На мастер-классах они помогали ребятам в подготовке проектов, учили проработке теории, эффективному планированию, публичной презентации.

Профориентационный блок включал встречи с представителями вузов-партнёров, которым подростки задавали вопросы о поступлении и предлагаемых программах подготовки. На сессии прозвучали выступления студентов и выпускников отраслевых учебных заведений. Они поделились своим опытом и рассказали о возможностях, которые открывает целевое обучение.

– На профориентационных встречах нам максимально подробно рассказали о возможностях, предоставляемых целевым обучением. Это важно для меня, – отметил Владислав Чернец, ученик «Газпром-класса» первой надымской школы. – Нашей команде достался проект «Генерация холода на газораспределительной станции для охлаждения дата-центров». Тема актуальная, мы приложили максимум усилий в работе над ней. Получилось хорошо. Очень впечатлили экскурсия на Газпром Арену и поход в филармонию. Знакомство с культурой Петербурга расширило мой кругозор и сделало внутренний мир богаче.

А ещё были экскурсии на компрессорную станцию «Северная» и в Санкт-Петербургский политехнический университет Петра Великого, автобусная и теплоходная прогулки – целый калейдоскоп мероприятий – максимальное погружение в уникальную профориентационную, научно-исследовательскую и культурную среду.

Мария СУХАНОВА
Фото Управления информации ПАО «Газпром»

«ПОСЛЕДНИЙ ЗВОНОК» – 2023

20 мая для десяти тысяч ямальских выпускников прозвенел последний звонок. Со школой попрощались и 25 учащихся профильных «Газпром-классов» в Надыме, Пангодах и Яр-Сале. На протяжении двух лет надымские газодобытчики знакомили своих подшефных с инженерными и рабочими специальностями газовой отрасли и тем самым давали возможность определиться с выбором будущей профессии.

В первой городской школе этот выпуск 50-й по счёту. 42 учащихся 11-х классов в полном составе получили допуск к государственной итоговой аттестации. На праздничной линейке лучшим ученикам, педагогам и родителям вручались благодарственные письма и грамоты от Департамента образования Администрации Надымского района, звучали поздравления и слова напутствия от руководства «Газпром добыча Надым».

– Ребята прошли очень хорошую подготовку. Мы ждём их в нашу команду. И я уверен, что из них получатся настоящие профессионалы газовой отрасли, – отметил начальник отдела кадров и трудовых отношений Сергей Теребенцев. – Отдельные слова благодарности за мастерство, талант и любовь к детям хочется сказать учителям. 2023-й не зря объявлен Годом педагога и наставника. Это очередное напоминание, какая огромная ответственность за будущее молодого поколения легла на их плечи.

Корпоративный проект стартовал именно в первой городской школе в 2015 году, сегодня профильных классов уже шесть – в Надымском и Ямальском районах, из которых выпустились 160 ребят. Больше трети из них стали целевыми студентами предприятия, некоторые уже трудоустроены в «Газпром добыча Надым». Нынешние газпромклассники тоже наметили себе дальнейший путь в профессию.

– В «Газпром-класс» я перешёл из девятой школы и ни разу не пожалел об этом. Очень быстро адаптировался в новом коллективе и обрёл друзей. Несмотря на большую загрузку, связанную с репетициями «Последнего звонка», к ЕГЭ я не переставал готовиться. Вначале сдам русский язык, потом математику, затем физику, и можно будет выдохнуть, – рассказал Игорь Антюшин. – Я заключил с компанией «Газпром добыча Надым» договор на целевое обучение. Буду поступать в Тюменский индустриальный университет на специальность инженера по автоматизации. Многие мои сверстники стремятся уехать в Москву, Питер, другие крупные города. А мне Надым нравится, и я хочу сюда вернуться.

Сергей Теребенцев, начальник отдела кадров и трудовых отношений, поздравил выпускников первой школы

Светлана ЛОЖНИКОВА
Фото Александра МУРЧИЧА

ЖИВОЕ ЗВУЧАНИЕ ЭПОХИ

Завораживающее звучание проигрывателя теперь услышит каждый школьник. Стилизованные музыкальные аппараты подарили учреждениям культуры и образовательным организациям Надымского и Ямальского районов компания «Газпром добыча Надым» и благотворительный фонд «Приличные люди» в рамках патриотической акции «Песни Победы».

Проигрыватель в стиле ретро

Характерное потрескивание пластинки, глубокий чистый звук и такая «ощутимая» музыка. Хоть проигрыватель и современный, он буквально погружает в минувшую эпоху. Для сегодняшних школьников такое устройство – лишь обычный механический аппарат, а для старшего поколения проигрыватель был целым миром, особенно в годы Великой Отечественной войны. В относительно спокойные часы обязательно появлялся патефон с пачкой пластинок. Мелодии возвращали солдат к воспоминаниям о мирном прошлом, поднимали боевой дух, помогали сражаться.

– Военные песни – это наша память, они не дают забыть о подвиге народа. Их звучание на патефоне знакомо мне с детства, – поделился Игорь Герелишин, исполнительный директор благотворительного фонда «Приличные люди», начальник Медико-санитарной части. – Уверен, что музыка и стихотворения помогут школьникам прочувствовать настроение того времени, а их интерес к истории Родины и своей семьи будет только возрастать.

Компактный переносной музыкальный чемоданчик благодаря газовикам теперь есть в каждом образовательном учреждении Надымского и Ямальского районов. В дополнение к нему – пластинка с композициями военных лет, которые хорошо знали и помнили фронтовики и труженики тыла. «Журавли», «Эх, дороги», «Последний бой», «День Победы» и многие другие – в них вся горечь поражений и радость побед. Эти песни продолжают жить с нами уже в новом веке как часть той истории, которая определяет и настоящее, и будущее страны-победительницы.

Педагоги уверены, что такой подарок поможет сделать классные часы и патриотические мероприятия более яркими и проникновенными. А школьные уроки истории, литературы и музыки зазвучат с новой силой.

– Можно открыть большую экспозицию «Музыка Великой Отечественной войны»: рассказать о людях, которые создавали музыкальное настроение в военное время, композиторах, хорах, оркестрах. Их «прочтение» той или иной песни мгновенно приобретало всенародную известность, – отметила Светлана Волчкова, руководитель военно-исторического музея Боевой Славы имени А. М. Зверева школы № 2 г. Надыма. – Наша обязанность – помогать детям любым способом узнавать историю своей страны. Поэтому я очень благодарна газовикам за этот бесценный подарок.

Среди образовательных учреждений города состоялся военно-патриотический конкурс «Битва хоров»

Вручение подарочных наборов в надымской школе № 2

– Это связь поколений. Виниловые пластинки уходят в историю, их можно встретить только в музее. Я думаю, что мы обязательно кинем клич по всей школе и соберём их и будем обязательно крутить на новом проигрывателе на всех тематических мероприятиях, – добавила Людмила Бабушкина, заместитель директора надымской школы № 1.

Голос времени – именно его, шурша и потрескивая, хорошо воспроизводит и современный проигрыватель. Такие наборы в стиле ретро от «Газпром добыча Надым» получили 12 образовательных организаций, а также Совет ветеранов Надымского района и городской Музей истории и археологии.

Ярослава НАЛИМОВА
Фото Дмитрия ЭРНСТА

О ГЕРОЕ РАССКАЖУТ ОРДЕНА

Своего двоюродного дедушку Леонида Мефодиевича Ляховича помню плохо. Видел его, только когда приезжал в гости к бабушке в село Слобода-Подлесовская Винницкой области. Наши встречи были редкими, так как жил он в соседней деревне и в гости к своей сестре, моей бабушке, наведывался нечасто. Высокий, худощавый и очень подвижный человек. Таких называют «живчик». Дед Лёня никогда не сидел на месте и всё время куда-то бежал. В моей памяти сохранились лишь некоторые фрагменты: как он держал меня, пятилетнего мальчишку, на руках, что-то рассказывал. Но понимал я его с трудом. Дедушка плохо разговаривал из-за полученного во время войны ранения в область горла.

Орден Отечественной войны I степени

Орден Красной Звезды

В 1937 году он поступил в военное училище, и, став офицером, сразу ушёл на фронт. Его воспоминания – лишь в рассказах моего отца, поэтому о военном пути знаю только с его слов.

Гвардии младший лейтенант Леонид Мефодиевич Ляхович служил командиром взвода 5-й стрелковой роты 315-го Гвардейского горнострелкового Севастопольского Краснознамённого полка 128-й Гвардейской горнострелковой Туркестанской Краснознамённой дивизии. За героизм, мужество и отвагу, проявленные в боях за Севастополь, дивизия была награждена орденом Красного Знамени, а 315-й полк получил почётное наименование «Севастопольский».

В августе 1944 года дивизия была передана в состав четвёртого Украинского фронта. Участвовала в боях за Закарпатье. В оборонительных и наступательных сражениях мой дед находился на самых ответственных участках. Награждён орденом Красной Звезды, медалью «За победу над Германией в Великой Отечественной войне 1941–1945 гг.», орденом Отечественной войны I степени.

Советское Верховное Главнокомандование 30 июля 1944 года дало указание четвёртому Украинскому фронту начать тщательную подготовку операции по преодолению Восточных Карпат. Необходимо было подготовить войска для действий в горно-лесистой местности, обеспечить их специальным снаряжением, транспортом, средствами связи, облегчённой боевой техникой. Требовалось также пополнить соединения и части до средней укомплектованности. Надо было поднять боевой дух войск, уставших от многодневных сражений и походов, укрепить у личного состава военную активность, научить умению ориентироваться и действовать в сложных условиях.

Цитирую запись из наградного листа Леонида Мефодиевича, который нашёл на сайте «Память народа»: «В наступательных боях полка в Карпатах против немецко-фашистских захватчиков он проявил смелость и героизм. В районе села Старица в 1944 году первым со своим взводом ворвался в расположение врага и выбил противника, тем самым способствовал продвижению вперёд наших войск. Его взвод уничтожил 15 гитлеровцев. И сам он лично шесть гитлеровцев».

До Берлина дед Лёня не дошёл. Он принимал участие в борьбе за освобождение Чехословакии. В ходе Пражской операции общие потери советских войск составили 49 348 человек, из них погибли 11 265 солдат и офицеров. А мой дед получил очередное тяжёлое ранение, из-за которого был отправлен в тыл.

Я хочу сказать спасибо всем, кто жил в то время, не только фронту, но и тылу. Война оставила глубокие шрамы на сердцах и судьбах каждого. Их боль и страдания, стойкость и мужество привели нас к Победе, и перед каждым из них мы в неоплатном долгу. Мы не должны их забывать.

Владимир ШАНЯВСКИЙ, УАВР

РАЗВЕДЧИКОМ ПРОШЁЛ ДВЕ ВОЙНЫ

СС СР
ВОЕННЫЙ БИЛЕТ
804537
Серия Л №
Фамилия Никитин
Имя и отчество Иван Иванович
Год рождения 1913
Личная подпись владельца
Выдан военным комиссариатом.
«__» 19__ г.
М. П.
(Подпись, звание, фамилия)

Военный билет Ивана Ивановича Никитина

Мой дед по материнской линии – Иван Иванович Никитин. Родился в 1913 году в Тамбовской области, в глухом селе Заполатово. Оттуда он и ушёл на войну, но прошёл их две. Запись в его трудовой книжке обрывается в 1939 году и возобновляется в 1941-м при всеобщей мобилизации на Великую Отечественную. А пропущенные годы он воевал на советско-финском фронте.

В нашем семейном архиве мы бережно храним не только трудовую книжку, медали, военный билет, но и один особо ценный дедовский трофей, с которым он никогда не расставался. Это ложка-вилка из нержавеющей стали с финским и германским клеймами. Её он привёз с первой войны как память о победе, добытой в смертельной схватке.

Дед от природы был физически очень сильным человеком. Как-то они пошли со взводом в разведку и нарвались на финский патруль. Завязалась перестрелка. Когда закончились все патроны, все гранаты были истрачены, два противника, оставшихся в живых, схлестнулись врукопашную. Дед победил финна благодаря своей недюжинной силе и смелости. Это был один из запомнившихся эпизодов, который нам известен.

В Великую Отечественную войну дед также служил разведчиком. Воевал на Ленинградском фронте, дошёл до Польши. В интернете я нашёл данные о нём, его награды. Он был отмечен медалями «За боевые заслуги», «За отвагу», «За оборону Москвы», «За оборону Ленинграда», «За оборону Советского Заполярья», «За победу над Германией в Великой Отечественной войне 1941–1945 гг.».

Сведения, конечно, скудные. Да и сами герои той эпохи предпочитали о своих подвигах молчать. Помню как-то маленьким на 9 Мая гостил в Заполатово. На праздник собрались ветераны, а в деревне воевали практически 90 % населения, но говорили все только на мирные темы. Дед тоже был немногословен, даже советские фильмы о войне не любил смотреть, так больно и тяжело ему было вспоминать всё пережитое.

После войны практически до старости он был председателем колхоза. И даже на пенсии продолжал работать. Однажды такой случай произошёл при мне. Дед трудился на скотном дворе, и получилось так, что на него набросился бык. Один на один он его уложил. Быка! Вот какой силы был человек! Под шестьдесят ему было, если не больше.

Деда я хорошо помню. Он приучил меня к настоящей рыбалке, научил водить лодку, многим мужским делам. Ходить в ночную, например, не бояться оставаться одному в лесу.

А бабушка Наташа рано ушла из жизни, я, наверное, был ещё где-то в классе пятом. У неё было шестеро детей, и она была награждена медалью Материнства. Дед её очень любил. И похоронены они вместе. Мы стараемся сохранить память о своих предках и передаём её из поколения в поколение.

Владислав БУГАЙЧУК, ННГДУ
Фото из семейного архива

В БЛАГОДАРНОСТЬ ТЕМ, КТО ПОДАРИЛ НАМ ВЕЛИКУЮ ПОБЕДУ

Никто не забыт, ничто не забыто. С почтением к подвигу предков и для воспитания следующих поколений – в Надыме прошли мероприятия, посвящённые 78-й годовщине Победы в Великой Отечественной войне. Традиционно коллектив «Газпром добыча Надым» не остаётся в стороне от самого почитаемого праздника нашей страны.

На сцене «Айсберга» Ильфат Галимзянов

Церемония возложения цветов в Сквере воинской славы

Полевая кухня манила ароматом солдатской каши

Боевая машина «Катюша»

Надымские газовики 9 Мая отдали дань уважения тем, кто защищал Родину и приближал заветную победу в далёких сороковых, тем, кто сражался на полях интернациональных войн, и тем, кто сегодня отдаёт долг Отечеству. В их честь прошли церемонии возложения цветов, а память павших и ушедших почтили минутами молчания.

День Победы, хоть и со слезами на глазах, – великий праздник. По всей стране звучали военные и победные песни. Услышать их можно было и на площади у главного офиса компании – здесь выступали творческие коллективы ДК «Прометей».

Для пришедших на концерт коллеги из Надымского НГДУ приготовили большой и вкусный подарок. Здесь всех желающих угощали настоящей солдатской кашей.

– Мы приехали сюда в 8 утра, нужно было подготовить и запустить полевую кухню. Я уже не первый год отвечаю за техническую часть приготовления, радует, что наша каша пользуется таким спросом, – поделился Виктор Смащенко, стропальщик Надымского НГДУ.

– Каша очень вкусная! А мы попали сюда совершенно случайно после возложения – просто учуяли очень заманчивый аромат. Пришли и угостились. Ребята, которые готовили, постарались на славу, – рассказала Вера Окотэтто, руководитель надымского филиала ассоциации коренных малочисленных народов Севера «Ямал – потомкам!».

Напомним, накануне 9 Мая энтузиасты также порадовали горожан выставкой моделей времён Великой Отечественной войны. На площади можно было увидеть технику, пушки, пулемёты, которые газовики изготовили собственными силами. Кроме этого, в ретро-коллекции представили военные атрибуты, многие из которых раритетные.

– Здесь у нас рации, фляжки, каски, есть даже лётный шлем 1938 года. Что-то хранилось в семьях у наших работников, некоторые вещи удалось купить. Храним и оберегаем каждый экспонат – для памяти о подвиге наших отцов и дедов, – рассказал Артём Исаев, начальник участка по хранению материально-технических ресурсов Надымского НГДУ.

В коллективе «Газпром добыча Надым» с особым трепетом и почтением относятся к истории нашей страны. Компания принимает участие в создании памятных мест и помогает их сохранению. Так, прошлой весной газовики обновили мемориальное панно «Бессмертный полк» в Сквере воинской славы, а вблизи городской набережной устроили Сквер Памяти в честь 75-летия Великой Победы.

Мария КОРОБОВА
Фото Дмитрия ЭРНСТА

«ВАХТА ПАМЯТИ» – СВЯЗЬ ВРЕМЁН

Надымские поисковики вернулись со всероссийской акции «Вахта Памяти». Каждую весну, начиная с 2015 года, наши коллеги выезжают на места былых сражений в Псковской области. Находки военной поры становятся экспонатами музея на Бованенково.

Труд поисковиков отряда «Феникс» помогает увековечить подвиг солдат и командиров Красной Армии, погибших в годы Великой Отечественной войны

Четверо сотрудников «Газпром добыча Надым» вместе с единомышленниками обнаружили и подняли останки 137 бойцов Красной Армии, погибших у деревни Александрово Себежского района. Имена двух красноармейцев удалось установить. Ранее часть отряда «Феникс» провела раскопки в Невельском районе Псковской области.

– Найти документы или зацепку, благодаря которой получается разыскать данные в архиве, – огромная радость и поисковая удача. Мы не имеем права забывать подвиг, который совершили наши деды и прадеды, добиваясь Великой Победы, – отметил Денис Суворов, мастер Управления «Ямалэнергогаз», командир поискового отряда «Феникс».

В лесу немало мемориалов, посвящённых участникам и событиям Великой Отечественной войны. Но до сих пор остаются неизвестными судьбы защитников Родины. И ежегодно поисковики трудятся, чтобы найти и поднять из-под земли и даже из болот пропавших без вести солдат и командиров Красной Армии. Каждый из них испытывает чувство причастности к очень важному и нужному делу.

– Я прохожу по тем местам, где воевал мой дед, боец Красной Армии. Поднимаю останки его боевых товарищей. Возможно, они прикрыли моего деда собой и погибли. Считаю, что это тот минимум, который мы должны сделать. Находясь здесь, начинаешь ощущать связь времён, – поделился Евгений Шикалов, инженер Управления «Ямалэнергогаз».

Поисковый отряд «Газпром добыча Надым» известен как «Феникс». Ребята выбрали такое название неслучайно. В христианстве феникс – это символ веры и воскрешения, вечной жизни и постоянства. Легендарная птица сгорает и возрождается вновь. Так герои погибли в годы Великой Отечественной войны и остались на полях сражений. А поисковики восстанавливают историю о подвигах и увековечивают память. Добрыми делами возрождают их существование в истории страны и рода. Поэтому девиз отряда звучит так: «Из пламени в вечность!»

К «Вахте Памяти» наши добровольцы готовятся всегда основательно. Зимой работают с архивными картами и документами. Ближе к весне, перед поездкой, решают разные технические вопросы: снаряжение, экипировка, оборудование. А прибывая на место, обустраивают полевой лагерь: ставят палатки и налаживают элементарный быт. И в самом центре мини-городка всегда размещают флаги компании и отряда.

В этом году в Себежском районе собрались добровольцы из Псковской области, Ямало-Ненецкого автономного округа, Челябинска, Первоуральска, Санкт-Петербурга, Москвы и Республики Беларусь. Взаимодействие здесь всегда плотное: работая вместе, они помогают друг другу в лагере и в полевых условиях.

Находки с мест сражений экспонируются в музее на Бованенковском месторождении. А по итогам поисковых мероприятий члены отряда проводят классные часы с учащимися образовательных учреждений Надымского района. Следующим пунктом поисковой экспедиции станет поездка «Феникса» в Республику Крым в составе сводного отряда МПО «Газпром профсоюз».

Светлана СКОРЕНКО
Фото Павла ПРЕСНЯКОВА

Справка:

Поисковое движение зародилось в нашем государстве спустя годы после окончания Второй мировой войны. Его создали неравнодушные люди, которые поставили цель – вернуть домой сынов Отечества. А если посчастливится, то установить их имена. К концу 1960-х массовое движение развернулось по всей стране и объединило людей разных поколений. Появились отряды красных следопытов. Первый всесоюзный сбор состоялся в марте 1988 года, с этого периода поисковики официально заявили о себе. 2023 год для них вдвойне юбилейный: 10 лет поисковому движению в России и 35 лет – со времён СССР.

ЧТОБЫ ЗВЁЗДОЧКИ ЗАЖИГАЛИСЬ

Уроки в «Академии талантов» продолжаются. Очередной мастер-класс с юными спортсменами провела олимпийская чемпионка по художественной гимнастике Маргарита Мамун. Она приехала в Надым, чтобы пообщаться с девочками и дать им профессиональные наставления.

Долгожданная встреча с Маргаритой Мамун

Такую уникальную возможность – поучиться мастерству у звёздной гимнастки – подарили надымские газовики.

– В апреле «Газпром добыча Надым», Администрация Надымского района и благотворительный фонд «Приличные люди» подписали Соглашение о сотрудничестве по реализации проекта «Академия талантов». Оно направлено на организацию и проведение мастер-классов с именитыми спортсменами и деятелями культуры, – напомнил куратор проекта, начальник службы по связям с общественностью и СМИ Андрей Андреев.

Художественная гимнастика – один из самых зрелищных и эстетичных видов спорта. Неудивительно, что многие родители выбирают его для своих дочерей. В открытом уроке участвовали порядка 70 спортсменок разного возраста и уровня подготовки не только из Надыма, но и Нового Уренгоя, и Салехарда.

– Приезд именитой спортсменки все ждали с нетерпением: и тренеры, и дети, и родители. Именно такие встречи мотивируют и вдохновляют ребят на победы, а главное – помогают повысить уровень мастерства, – сказала Ольга Черепанова, тренер спортивной школы «Лидер».

Семикратная чемпионка мира по художественной гимнастике поделилась с ребятами секретами мастерства и продемонстрировала правильность выполнения базовых упражнений с обручем и мячом. Спортсменка ловко подкидывала ногой эти предметы, демонстрируя невероятную гибкость.

– Я очень удивилась её приезду в Надым, ведь у нас такой маленький город, – поделилась Даша Рыбасова, воспитанница СК «Молодость». – Маргарита показывала разные упражнения из своей олимпийской программы, мы пытались повторить. Некоторые мне давались хорошо, а какие-то сложно. После такой тренировки мне ещё больше хочется заниматься и стать похожей на неё.

– Я очень люблю Маргариту. Самое главное, что она нам сказала: нужно много трудиться, верить в себя, в свою победу и мечтать. И тогда всё получится, – добавила Ульяна Юмшанова, воспитанница спортивной школы «Лидер».

Именитая гимнастка показала, как правильно выполнять базовые упражнения

– Для меня, как для мамы гимнастки, приезд Маргариты – настоящий праздник, – сказала Лилия Юмшанова, заместитель начальника отдела охраны окружающей среды. – Для тех, кто причастен к этому виду спорта, – это самое запоминающееся завершение сезона. Быть в контакте со своим кумиром – очень важно. Спасибо большое «Академии талантов».

Дети, влюблённые в гимнастику, на протяжении трёх часов внимательно следили за олимпийской чемпионкой. Маргарита Мамун рассказала о главных вещах, которые помогут будущим звёздочкам на пути к победе.

– Я приятно удивлена достаточно высоким уровнем подготовки надымских девчонок. Самое главное, чтобы у них глаза горели, – отметила спортсменка. – Проект «Академия талантов» – это очень здорово. На таких мастер-классах у каждого ребёнка есть шанс узнать что-то новое. Я надеюсь, что благодаря таким проектам в нашей стране появится больше чемпионов.

В завершении мастер-класса девочки пообщались со своим кумиром в неформальной обстановке и задали интересующие вопросы. Для гимнасток провели фото- и автограф-сессии. Благодарность от всех спортсменов и родителей выразил начальник Управления культуры и спорта Администрации Надымского района Владислав Таскаев:

– Если через несколько лет наша звёздочка «выстрелит», Маргарита, знайте, что частичку в это вложили и вы.

Ярослава НАЛИМОВА
Фото Дмитрия ЭРНСТА

НАСТАВНИКИ

ПРАКТИК, СТРАТЕГ, СКУЛЬПТОР

2023 ГОД ПЕДАГОГА И НАСТАВНИКА

В тематическом видеопроекте «Наставники» мы продолжаем рассказывать о работниках «Газпром добыча Надым» – настоящих профессионалах, которые передают коллегам свои знания и опыт, развивают навыки и подсказывают, как решать сложные задачи. Герой этого выпуска – Михаил Гарькавый, токарь ремонтно-механического цеха Управления аварийно-восстановительных работ в посёлке Пангоды.

Работа токаря сродни работе скульптора. Берём заготовку, убираем всё лишнее, получаем нужную деталь. Есть задачи потоковые, есть интересные, творческие. Первые оттачивают мастерство, вторые позволяют сделать что-то особенное. Мне, как наставнику, важно не просто передать свой опыт, а уберечь от ошибок, научить не делать лишних движений. Если я вижу горящие глаза ученика, мне интересно с ним работать, из него быстро выйдет профессионал. А кому-то для этого требуется больше времени. Почти за 17 лет моей трудовой практики в цехе со мной стажировались свыше 25 человек.

Александр Котельников, мастер пангодинского ремонтно-механического цеха УАВР:

– Все молодые специалисты, которые пришли к нам на участок за последние годы, стажировались у Михаила Стефановича. Он довольно чуткий, спокойный человек, способный объяснить новичку всё доступно и понятно. Практик, стратег и опытный работник, у которого всегда есть несколько вариантов выполнения так называемой операции.

Святослав Базиль, токарь пангодинского ремонтно-механического цеха УАВР:

– Михаил Стефанович очень добрый, отзывчивый человек. К нему всегда можно обратиться, он наставит на правильный путь, расскажет, покажет, подскажет, как сделать ту или иную деталь быстрее и эффективнее. Минимум движений для увеличения производительности. Мы очень гордимся, что работаем с таким профессионалом.

МОЛОДЁЖНАЯ ЛИГА

НИКОЛАЙ ВОРОНОВИЧ. КАДРОВЫЙ АКТИВ

В «Газпром добыча Надым» работают талантливые молодые люди, которые проявляют свои знания, реализовывают планы и идеи, разрабатывают уникальные проекты и хотят быть услышанными. Добиваясь успехов в трудовой деятельности, именно они делают организацию конкурентоспособной и процветающей. Знакомьтесь, герой очередного выпуска «Молодёжной лиги» – Николай Воронович, ведущий инженер по подготовке кадров.

– Мне нравится работать в огромной компании, которая имеет вес на мировой арене ТЭК, чувствовать себя частью большого коллектива, который делает одно важное дело.

– Нельзя быть бесполезным. Приносить пользу нужно не только людям, но и предприятию, в котором ты работаешь.

– Стараюсь получать удовольствие от каждого дня, брать максимум знаний у старших коллег.

– Бороться с рутиной мне помогает погружение в работу не только своего профиля, но и сопутствующих структурных подразделений. Это позволяет смотреть на деятельность компании более глобально.

ДО СВИДАНИЯ, «ФАКЕЛ»!

Творческая делегация «Газпром добыча Надым» вернулась из Сочи, где проходил финальный тур IX корпоративного фестиваля «Факел» среди самодеятельных творческих коллективов и исполнителей дочерних обществ и организаций ПАО «Газпром». В мероприятии приняли участие более 1200 человек – лауреатов I и II степени зональных туров – представителей 38 делегаций из России, Беларуси и Кыргызстана. За три конкурсных дня артисты представили на суд профессионального жюри 120 номеров в шести номинациях и трёх возрастных категориях.

Ансамбль «Коктейль» ДК «Юбилейный» покорил зрителей и жюри своим выступлением и занял первое место в номинации «Вокал эстрадный»

Творческая команда «Газпром добыча Надым» привезла домой с финала три первых и одно второе место в четырёх номинациях: «Хореография народная (ансамбль)», «Вокал народный», «Вокал эстрадный (ансамбль)» и «Юный художник». На сцене общественно-культурного центра «Галактика» хореографический ансамбль «Радужка» исполнял «Русскую плясовую», Анна Руденко – душевную песню «Вы куда летите, лебеди?», а пангодинский коллектив «Коктейль» сразил жюри и болельщиков попурри произведений композитора Эдуарда Артемьева из художественных фильмов.

– Мы специально готовили этот номер для финального выступления. Это премьера, и, скажу честно, нам пришлось потрудиться на репетициях и выложиться на конкурсной сцене по полной. Произведение исполняется a cappella и требует чистейшего звучания от начала до конца, невзирая на сложную и довольно длительную партитуру, – сказала руководитель вокально-эстрадного ансамбля «Коктейль» дома культуры «Юбилейный» Екатерина Лисина. – Постарались отбросить волнение, и, как награда, первая премия фестиваля «Факел»!

К первому месту на конкурсе юную художницу изостудии «Колорит» дома культуры «Прометей» Софью Садыкову вели её огромное желание, трудолюбие и любовь к живописи. Она четыре года добивалась путёвки на «Факел», и мечта усердной девушки сбылась.

– Фестиваль превзошёл все мои ожидания. Пленэр в горах – это волшебно, я не чувствовала волнения, только вдохновение и огромное желание работать, впитывать информацию от именитых наставников, наслаждаться творчеством. За поддержку огромное спасибо моему руководителю Андрею Асылгареевичу Абдукаеву и маме, – поделилась Софья.

Для юной надымчанки этот конкурс стал особенным ещё и потому, что на фестивале её поддерживала мама, которая попытала счастье в творческом испытании, объявленном «Газпром добыча Надым» накануне экспедиции в Сочи, и выиграла путёвку «Улётного тура» на «Факел».

– Я очень благодарна нашей компании за возможность попасть на конкурс в роли болельщицы нашей сборной и поддержать дочку. Для меня очень важно быть рядом в знаковый момент её жизни, – рассказала Лилия Садыкова, инженер-программист службы ИУС. – Я направила краткое эссе на тему «Почему именно я должен поехать на «Факел» и стала частью делегации, которая полетела в Сочи!

Вместе с Лилией Садыковой в «Улётный тур» отправились десять работников компании. Их горячая поддержка придавала артистам уверенности в собственных силах, заряжала позитивом всех вокруг. На фестивале полюбили талисманов «Газпром добыча Надым» – медвежат Хару и Савэя, которых болельщики прихватили с собой.

Новшеством фестиваля стало его подробное информационное сопровождение в мобильном приложении ГИД. Из любой точки Земли можно было смотреть прямые трансляции выступлений и торжественных церемоний «Факела», принимать участие в конкурсах и голосованиях, а ещё общаться с коллегами из других дочерних компаний «Газпрома».

В заключении была проведена жеребьёвка, где представители всех 38 компаний-участниц определили, в каких зональных турах примут участие их представители. В результате команде «Газпром добыча Надым» улыбнулась удача – она впервые поедет на юг! «Факел» не прощается, а всего лишь говорит: «До свидания!»

Оксана ЗАХАРОВА
Фото пресс-центра корпоративного фестиваля «Факел»

Лучший «Юный художник» Софья Садыкова с мамой

Танцевальный коллектив «Радужка» – лауреат II степени

Анна Руденко – лауреат I степени в народном вокале

Хара и Савэй стали любимцами участников фестиваля

ПРЕОБРАЖЕНИЕ «ПРОМЕТЕЯ»

В феврале 2023-го дому культуры надымских газодобытчиков исполнилось 34 года, и чтобы кирпичное трёхэтажное здание площадью 4301,6 м² соответствовало актуальным санитарно-техническим, противопожарным и иным требованиям, ему была «прописана» масштабная реконструкция. В рамках инвестиционной программы «Газпром добыча Надым» ремонт стартовал в прошлом году.

Дом культуры «Прометей» после «перезагрузки» раскроет свои двери для зрителей и артистов

Преображение «Прометея» сегодня в самом разгаре. Утеплён и обновлён фасад здания, полностью отремонтирована кровля. Готовы к чистовой отделке рабочие кабинеты на третьем этаже. Реконструкция предполагает модернизацию инженерных систем жизнеобеспечения и формирование условий для безопасного и удобного передвижения маломобильных групп населения.

– С целью создания доступной среды для людей с ограниченными возможностями здоровья в фойе дома культуры подрядчики установят подъёмник для беспрепятственного доступа на второй этаж. Во входной группе обустроят соответствующие пандусы. Разместят по маршрутам тактильные таблички. Рядом со сценой оборудуют зону безопасности для эвакуации в случае чрезвычайных ситуаций, – рассказал Александр Вдовенко, заместитель директора ДК «Прометей».

Монтажные и отделочные работы выполняет большая бригада рабочих и специалистов, которые заменят 4000 квадратных метров вентиляции, 36 километров проводного кабеля, 4000 метров труб разного диаметра, а также модернизируют систему обеспечения пожарной безопасности, дымоудаления и подпоры воздуха, инженерно-технических средств охраны.

– Конечно, легче сооружать новое, чем реконструировать, – поделился Евгений Хаертдинов, руководитель строительства. – К примеру, пол и стены верхнего и нижнего фойе перед театральным залом нам нужно сохранить, аккуратно установить лифт и заменить только вентиляцию, потолки и освещение. Какие-то помещения мы по проекту расширяем, какие-то, наоборот, разделяем перегородками.

После ремонта театральный зал главного культурного учреждения города будет не узнать. Подрядчики воплотят в жизнь дизайнерское решение. Стены обошьют акустическим материалом, смонтируют потолок. Напольное покрытие, кресла, освещение, кулисы, занавес и планшет сцены в зрительном зале будут новыми.

Напомним, что пока ДК на реконструкции, творческий процесс артистов не останавливается. Коллективы базируются в подведомственном помещении на проспекте Ленинградском и активно участвуют в культурной жизни региона и различных конкурсах.

Захар САВЕЛЬЕВ
Фото Дмитрия ЭРНСТА

ЭКСТРЕМАЛЬНАЯ ПЕРЕЗАГРУЗКА

17 июня нас ждёт самое мощное событие летнего сезона – экстремальный кросс «На пределе».

10 400 метров дистанции, 13 испытаний, сложнейшие ландшафты лесотундры и комары-компаньоны. Этот забег для сильных духом, отчаянных и смелых. Вы сможете испытать себя, получить незабываемые эмоции и ощущения и насладиться природой.

Собирайте команду единомышленников и регистрируйтесь по QR-коду.

Приём заявок открыт до 13 июня.

ГИД ПО «ГАЗПРОМУ»

ГИД ПО ГИД

Семья корпоративной площадки ГИД становится больше. К лету количество пользователей увеличилось до 150 тысяч, а значит, команде платформы добавилось работы. Редакция не спит и расширяет её функционал.

Одна из самых популярных рубрик – «Спрашивали – отвечаем». Как долго можно находиться на больничном? Как оплачивается работа во время командировки? Что нужно сделать, чтобы поменять имя? Где не принимают заграничный паспорт? Задать можно любой интересующий вопрос – ГИД свяжется с экспертами и подготовит ответ.

Вы ещё не зарегистрировались в ГИД? Это обязательно нужно исправить!

Сервис «Спутник» продолжает пополняться полезными курсами. Здесь можно найти уроки для карьерного роста, расширения кругозора, успешного публичного выступления и не только. Одна из последних новинок – серия занятий для прокачки гибких навыков – поможет вам понять, как расширить личностные качества и увеличить компетенции.

ПОДАРКИ ЗА «СПАСИБО»

Этот сервис знаком многим и позволяет отправлять друг другу благодарности, получать которые уже приятно. «Газовик» и ГИД решили сделать больше и запустили акцию.

Подробности конкурса

В каждом подразделении компании есть люди, которые безотказно помогают коллегам и просто постоянно создают позитив, поднимая настроение всем окружающим. Теперь можно вознаградить душу коллектива, отправив «Спасибо» в ГИД.

Спасибо в ГИД

В середине месяца мы будем объявлять старт марафона «Спасибо», а в начале следующего – подводить итоги. Обладателя наибольшего количества благодарностей ждут приятные подарки – умные колонки, наушники и стильная сувенирная продукция. Не пропустите!

Мария КОРОБОВА
Фото Дмитрия ЭРНСТА

ОПРОС

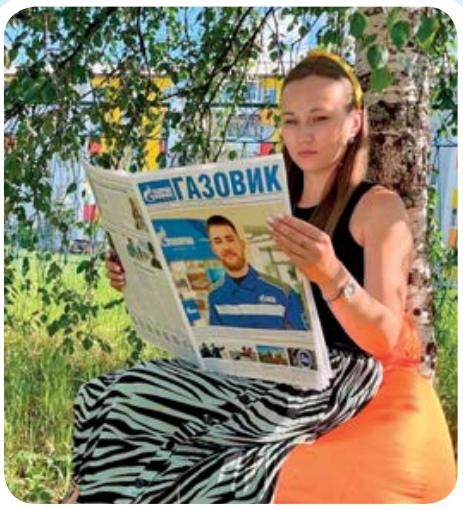

СДЕЛАЕМ «ГАЗОВИК» ЛУЧШЕ!

Компанию «Газпром добыча Надым» невозможно представить без её печатного рупора – газеты «Газовик». Издание выпускают уже более тридцати лет. Всё это время оно рассказывает о производственной, социальной, экологической деятельности предприятия, людях и самых актуальных событиях. Редакция «Газовика» хочет сделать его лучше, и здесь очень важно мнение читателей. Помогите команде газеты – переходите по QR-коду и участвуйте в опросе.

ПОЗДРАВЛЯЕМ ПОБЕДИТЕЛЕЙ

ЧИТАЛИ СЕРДЦЕМ – НАШЛИ ОТКЛИК В ДУШЕ

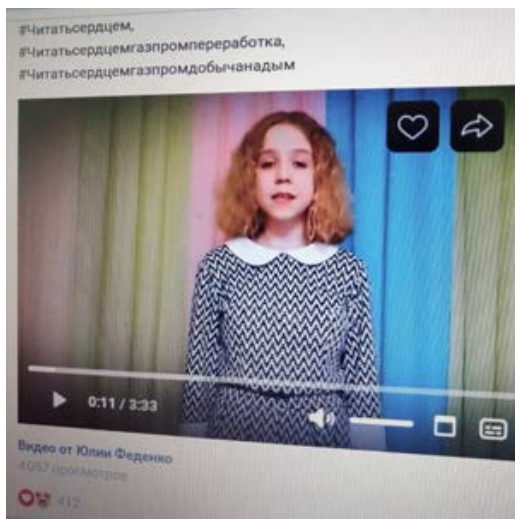

Выступление Аполлинарии Феденко

Надымские газодобытчики и члены их семей приняли участие в литературном конкурсе «Читать сердцем», впервые организованном по инициативе ООО «Газпром переработка». Основная задача корпоративного проекта – сохранение памяти поколений о подвиге народа во время Великой Отечественной войны. По наибольшему числу присланных заявок были определены самые читающие компании ПАО «Газпром», а также победители в номинациях. Церемония награждения транслировалась в прямом эфире в социальной сети.

Художественное чтение участников оценивалось в шести номинациях. 14 представителей «Газпром добыча Надым» выступали в четырёх: «Поэзия. Работники», «Семейное чтение», «Проза. Дети», «Поэзия. Дети». Чтецов направили Медвежинское ГПУ, управления по эксплуатации вахтовых посёлков, по содержанию коммуникаций и сооружений, материально-технического снабжения и комплектации, технологического транспорта и спецтехники, Служба корпоративной защиты и Администрация.

Всего за 25 дней организаторы приняли 842 заявки от 42 дочерних обществ из 170 городов, деревень, посёлков и станиц. В присланных видеороликах конкурсанты зачитывали свои любимые прозаические или поэтические произведения на военно-патриотическую тему. Работы оценивало экспертное жюри, в состав которого вошли деятели искусства, педагоги профильных кафедр ведущих вузов страны, режиссёры, актёры, телеведущие. 278 выступлений вошли в лонг-лист конкурса. И только 70 участников оказались в шортлисте, двое из них – от нашей компании.

Лучшей в детском чтении прозы профессиональное жюри признало Аполлинарию Феденко, дочь Юрия Феденко, ведущего инженера отдела подготовки и проведения закупок. В этой номинации юное поколение представило более 50 отрывков из произведений. Выступление надымской пятиклассницы с работой «Сахарный ребёнок» набрало более 4000 просмотров. События в повести Ольги Громовой происходят в годы репрессий и Великой Отечественной войны. «Кант бала» – сахарный ребёнок. Так называли киргизы маленькую девочку Стеллу, которую вместе с мамой сослали в специальный лагерь как семью «врага народа».

– Сначала мне понравилось название произведения, а когда начала читать, книга захватила меня и проникла в душу, – поделилась победительница. – Я постаралась прочитать отрывок всем сердцем, а подготовиться мне помогли родители.

Организаторы конкурса стремились объединить сотрудников большой компании, поддержать традиции семейного чтения и ораторское искусство. И им это удалось. В четвёрку самых читающих городов вошли Новый Уренгой, Сургут, Астрахань и Оренбург. Ознакомиться с полным списком победителей можно на сайте читатьсердцем.рф в разделе «Победители-2023».

Светлана ФЕДОТКИНА
Фото с сайта «Газпром переработка»

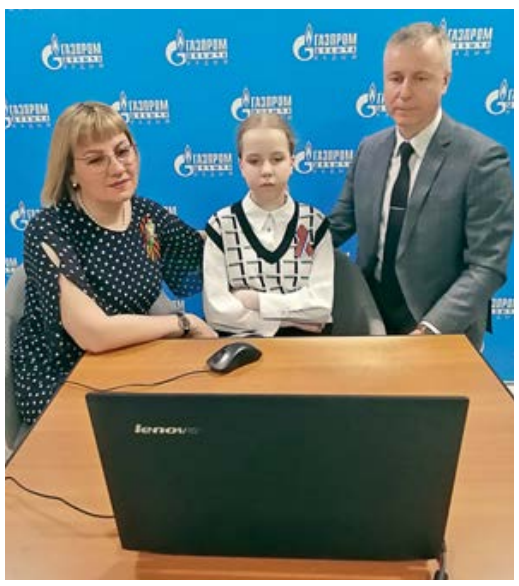

Семья Феденко смотрела прямую трансляцию подведения итогов в службе по связям с общественностью и СМИ

Награды самым читающим компаниям «Газпрома»

«ГАЗПРОМ ДОБЫЧА НАДЫМ» НА ПРОСТОРАХ ИНТЕРНЕТА

Сайт компании | Газовик.инфо | Rutube | Яндекс Дзен

Учредитель и издатель: ООО «Газпром добыча Надым». Адрес: 629736, г. Надым, ул. Пионерская, стр. 14.
Газета зарегистрирована Управлением Федеральной службы по надзору в сфере массовых коммуникаций, связи и охраны культурного наследия по Тюменской области и ЯНАО.
ПИ № ФС72-0890Р от 20.03.2008. Адрес редакции: 629730, г. Надым, ул. Комсомольская, 15а.
Газета подписана в печать: по графику в 09:00, фактически в 09:00.
Отпечатано в ООО «Издательско-полиграфический центр «Экспресс», 625048, г. Тюмень, ул. Минская, 3г, корп. 3, тел.: 8 (3452) 55-58-47, 41-99-30. Заказ № Э-3967. Тираж 1000 экз. Распространяется бесплатно.
12+

Редакционная коллегия:
Д. П. Щёголев – генеральный директор
А. П. Тепляков – заместитель генерального директора по управлению персоналом
А. В. Андреев – начальник ССОиСМИ
Е. В. Козырева – зам. начальника ССОиСМИ

Редакция:
главный редактор А. Ю. Сердитов (Serditov.AYu@nadym-dobycha.gazprom.ru), 8 (3499) 568-119;
выпускающий редактор С. А. Федоткина (Fedotkina.SA@nadym-dobycha.gazprom.ru), 8 (3499) 568-148;
корреспонденты: 8 (3499) 568-118, 568-116, 568-114; фотокорреспонденты: 8 (3499) 568-134, 568-111;
дизайнеры: 8 (3499) 568-106, 568-110, 568-140. Электронная версия газеты на корпоративном портале ООО «Газпром добыча Надым» и на сайте http://nadymdobycha.gazprom.ru.