ГАЗПРОМ ДОБЫЧА НАДЫМ

ГАЗОВИК

№ 19 (554). 31 октября 2016 г. | Газета трудового коллектива ООО «Газпром добыча Надым» | Лучшее корпоративное печатное СМИ ОАО «Газпром» II место 2012 г. | 12+

ВОДИТЕЛИ УПРАВЛЕНИЯ ТЕХНОЛОГИЧЕСКОГО ТРАНСПОРТА И СПЕЦТЕХНИКИ (НА ФОТО СЛЕВА НАПРАВО) ВАСИЛИЙ РОМАНЮК, ВАЛЕРИЙ ДАНИЛЕВИЧ, ВЛАДИМИР ДАВЫДЕНКО ПОЗДРАВЛЯЮТ С ПРОФЕССИОНАЛЬНЫМ ПРАЗДНИКОМ СВОИХ КОЛЛЕГ – ДОРОЖНИКОВ И АВТОМОБИЛИСТОВ ОБЩЕСТВА «ГАЗПРОМ ДОБЫЧА НАДЫМ!

Дорогие земляки!

От имени коллектива ООО «Газпром добыча Надым» и от себя лично поздравляю вас с Днём народного единства!

Этот праздник обобщает долгий исторический опыт России. Во все века именно патриотизм, общая ответственность за судьбу великой державы, сплочённость и единство нашего народа были гарантией сохранения и успешного развития Отечества. Осознание этого призывает всех к совместному созиданию и объединению во имя настоящего и будущего Российского государства.

Уверен, общими усилиями мы реализуем поставленные задачи, внесём весомый вклад в общую копилку достижений страны.

Искренне желаю всем вам счастья и благополучия, новых успехов и свершений во имя Родины!

Сергей Меньшиков,
генеральный директор
ООО «Газпром добыча Надым»

ПРОИЗВОДСТВЕННИКИ ВЫСШЕГО КЛАССА

Практически в каждом филиале нашего Общества работают люди с педагогической «жилкой». Они эффективно реализуют свой опыт на рабочих местах, а ещё выступают в роли внештатных преподавателей Учебно-производственного центра. Знания этих замечательных людей востребованы в системе фирменного непрерывного профессионального образования, которая действует на нашем предприятии и во всех дочерних обществах ПАО «Газпром».

Конкурс профессионального мастерства «Лучший преподаватель ООО «Газпром добыча Надым» состоялся 14 октября, собрав в Учебно-производственном центре не только компетентное жюри и конкурсантов из шести филиалов и двух подразделений администрации Общества, но и массу зрителей. За каждого участника пришли поболеть коллеги и представители кадровых служб родных коллективов. Присутствие такой аудитории с одной стороны поддержало конкурсантов, а с другой – явно повысило градус волнения. Чем больше публики, тем ответственнее выступать.

– Конкурс внештатных преподавателей мы проводим во второй раз. Сама схема профессионального обучения в «Газпроме» предусматривает привлечение специалистов с производства. Принцип – лучше производственника научить никто не сможет – живёт и развивается, – уточнил Роман Приймич, директор Учебно-производственного центра. – Наших «внештатников» мы сопровождаем в течение всего учебного года: комплектуем для них пакет нормативных документов, снабжаем методической литературой, создаём условия для повышения уровня педагогического мастерства. Конкурс – часть этого процесса, влияющего на развитие и рост компетенций педагога.

– Четыре года моего педагогического стажа – это труд и ещё раз труд. Хочу поблагодарить специалистов Учебно-производственного центра, которые мне очень помогли в подготовке материалов к конкурсу. Это мастер производственного обучения Валентина Марченко и инженер по подготовке кадров Ирина Брюханова, – рассказала занявшая II место Светлана Бесогонова, врач-терапевт I квалификационной категории МСЧ. – Хочется находить «изюминки», делать свои занятия эффективными и нескучными. Поэтому презентации коллег по конкурсу я изучила очень внимательно, почерпнув из них много полезного.

Выступление Мурата Жакупова (МГПУ) отмечено призом зрительских симпатий

– Преподавательская работа даёт возможность развить в себе деловые и профессиональные качества. Но, главное – это способ поделиться накопленным опытом, задать нужный курс и повысить компетенции обучающихся, – отметил участник конкурса Мурат Жакупов, заместитель начальника отдела охраны труда и промышленной безопасности МГПУ, заслуживший почётный приз зрительских симпатий. – Наши работники должны стремиться к профессионализму и поддерживать динамику его роста, чтобы развивать производство.

Что может послужить общей платформой для сравнения преподавательских качеств конкурсантов столь различных профессий? Восемь участников – это инженер по охране окружающей среды, врач, специалисты по охране труда, промышленной и пожарной безопасности, ещё ряд профессионалов из разных производственных сфер. Но в предметах, которые они преподают, всё же присутствует общая стезя – вопросы обеспечения безопасности проведения работ. С учётом того, что 2016 год в ПАО «Газпром» назван Годом охраны труда, именно эта тема была в фокусе внимания и конкурсантов, и жюри.

– Я веду много дисциплин, но главной считаю «Основы экологии и охраны окружающей среды». Вопросы охраны труда и экологической безопасности тесно взаимосвязаны, – расставила приоритеты победитель конкурса Лариса Кирилюк, инженер по охране окружающей среды ННГДУ, доктор биологических наук. – Экологическая политика общества «Газпром добыча Надым» регламентирует обязательства нашего предприятия в соблюдении условий технологических процессов и требований охраны труда. Только так можно не допустить аварийных ситуаций. Моя педагогическая задача – донести важность принципа: легче, строго выполняя трудовые обязанности, предотвратить ту или иную нестандартную ситуацию на производстве, нежели потом ликвидировать её последствия!

>>> стр. 2

стр. 1 <<<

ПРОИЗВОДСТВЕННИКИ ВЫСШЕГО КЛАССА

Лучшие преподаватели-производственники общества «Газпром добыча Надым»

Жюри обсуждает конкурсные выступления – важна каждая деталь

За Николая Варавина (УТТиС) пришла «поболеть» бабушка – учитель физики с 52-летним стажем

Каждый из преподавателей подготовил к конкурсу не только свои методические разработки, но и две презентации. В первой нужно было представить себя, рассказать об опыте преподавания и педагогической позиции, во второй – провести полный самоанализ проведённого занятия. Также всем конкурсантам пришлось продемонстрировать свои знания, ответив на вопросы тестирования. В тест вошёл широкий спектр тем от основ психологии и андрагогики, изучающей обучение взрослых, до частных вопросов о методах, применяемых в обучающем процессе. К тому же, тест был дополнен вопросами на знание правил русского языка, ведь им преподаватель, безусловно, должен владеть. Но и на этом испытания не закончились.

– Особый интерес вызвало задание, в котором нужно было предложить выход из сложившейся ситуации, имеющей шанс произойти на занятии, – поделился самый молодой из участников конкурса, завоевавший III место Николай Варавин, мастер участка ремонтно-механической мастерской УТТиС. – С ситуацией, проанализировать которую досталось мне, на практике я не встречался. Но верный ответ нашёлся, для этого нужно помнить о главном – обучающийся должен усвоить учебный материал.

По итогам каждого этапа конкурса жюри подсчитывало баллы, определяя рейтинг участников. Заметим, что не на много отстали от лидеров Константин Кальченко, начальник участка № 2 (п. Пангоды) УАВР, Александр Петрушенко, ведущий инженер отдела главного механика ЯГПУ, а также представители администрации Общества – мастер производственного обучения Ямальского отделения по обучению персонала Александр Столбовой и Андрей Сулин, инженер I категории службы промышленной и пожарной безопасности.

– Сегодня наши конкурсанты выступали в непривычном амплуа. Обычно они сами ставят оценки, а сегодня оценивали их. К этому тоже нужно готовиться, перестраиваться. У кого-то получилось лучше, у кого-то чуть хуже, – подвёл итог Юрий Краплин, заместитель генерального директора Общества по управлению персоналом. – Но все участники достойны благодарности. Каждый провёл огромную подготовительную работу. Все выступили хорошо и в очередной раз показали, что задачи сохранения здоровья и жизни работников в нашем Обществе всегда и везде в центре внимания.

Юлия КОРШУН
Фото Геннадия ЛИТВИНОВА

БЕЗОПАСНОСТЬ – ОБЩАЯ ЗАБОТА

УЧЕНИЯ: ОТ ЛЕГЕНДЫ ДО ДЕЙСТВИЙ

«В здании дизельной электростанции на узле отключающих кранов ДКС ГП-1 Бованенковского НГКМ произошёл пожар». Таков был замысел недавно проведённого учебно-показательного занятия, в ходе которого сотрудники Службы ведомственной пожарной охраны БНГКМ продемонстрировали максимальную готовность к действиям в чрезвычайных ситуациях. Учения длились немногим более часа. Поставленной цели по демонстрации боевой готовности и обеспечения требуемого уровня пожарной безопасности газовых промыслов спасатели достигли. Подобные пожарно-тактические занятия проводятся не менее двух раз в каждую рабочую вахту со всеми дежурными караулами.

Фоторепортаж подготовили Мария ГАЛЛЯМОВА, Геннадий ЛИТВИНОВ

Планирование алгоритмов действий на технологической схеме ГП-1 БНГКМ

Залог успеха кроется в слаженности и оперативности действий. При ЧС, тем более на таком опасном объекте как газдобывающий комплекс, счёт идёт на секунды

Спасатели спешат на помощь. Боевое развёртывание пожарного расчёта

Очаг возгорания в здании дизельной электростанции локализован и ликвидирован

Обсуждение результатов показательного занятия и отработки алгоритма действий при пожаре

НАШИ НОВОСТИ

Определены главные задачи, стоящие перед филиалами и подразделениями общества «Газпром добыча Надым» в ноябре:

МЕДВЕЖИНСКОЕ ГАЗОПРОМЫСЛОВОЕ УПРАВЛЕНИЕ

Одной из важных задач для специалистов Управления станет доработка газоперекачивающих агрегатов ДКС-3 для обеспечения их надёжной и эффективной работы. В ноябре планируются предварительные испытания головного образца ГПА типа ГТН-6Р «Урал».

НАДЫМСКОЕ НЕФТЕГАЗОДОБЫВАЮЩЕЕ УПРАВЛЕНИЕ

В соответствии с планом капитального ремонта основных фондов Общества в ноябре планируется установка обновлённого программного обеспечения в блоки управления двигателей и инженерных пультов газоперекачивающих агрегатов (ГПА) Юбилейного и Ямсовейского НГКМ. Это позволит повысить надёжность работы оборудования ГПА, а также снизит вероятность аварийных остановов ГПА при отказах отдельных контрольно-измерительных приборов.

ЯМАЛЬСКОЕ ГАЗОПРОМЫСЛОВОЕ УПРАВЛЕНИЕ

В ноябре коллектив будет активно включён в работу по организации мероприятий по выводу Бованенковского НГКМ на новые добычные показатели. За счёт ввода в эксплуатацию вторых очередей ДКС на ГП-2 общей мощностью 160 МВт и 88 эксплуатационных газовых скважин добыча газа достигнет 264 млн кубометров газа в сутки.

УПРАВЛЕНИЕ «ЯМАЛЭНЕРГОГАЗ»

На БНГКМ продолжится контроль за ходом строительно-монтажных и пуско-наладочных работ, которые ведутся сторонними организациями на объектах. Ввод объектов согласно инвестиционной программе запланирован на 2016 год.

УПРАВЛЕНИЕ АВАРИЙНО-ВОССТАНОВИТЕЛЬНЫХ РАБОТ

В связи с увеличением объёмов добычи газа в осенне-зимний период в планах завершение техобслуживания и ремонта технологического оборудования, сварочно-монтажных работ на промыслах Ямальского ГПУ, чтобы обеспечить готовность объектов БНГКМ к работе с максимальными нагрузками.

УПРАВЛЕНИЕ МАТЕРИАЛЬНО-ТЕХНИЧЕСКОГО СНАБЖЕНИЯ И КОМПЛЕКТАЦИИ

Планируется поступление 2100 тонн (35 ж/д цистерн) метанола на БНГКМ для нужд Ямальского ГПУ, а так же отгрузка железнодорожным транспортом газового стабильного конденсата со склада ГСМ БНГКМ. Продолжится приёмка поступающих на базы ПТОиК грузов и выдача филиалам Общества заявленных материалов и оборудования для обеспечения производственной деятельности.

УПРАВЛЕНИЕ СВЯЗИ

В ноябре во всех цехах и на всех участках Управления будет проведена инвентаризация материально-производственных запасов силами действующей и рабочей комиссий по инвентаризации активов и обязательств УС.

УПРАВЛЕНИЕ ОРГАНИЗАЦИИ РЕКОНСТРУКЦИИ И СТРОИТЕЛЬСТВА ОСНОВНЫХ ФОНДОВ

В ноябре на ГП-2 Бованенковского НГКМ предстоит ввод в эксплуатацию двух модулей ДКС (2 очередь, 1 этап) общей мощностью 160 МВт. Будут введены в эксплуатацию 63 скважины на пластах ХМ1–2 газового промысла № 2 и 25 скважин на пластах ТП1–6 газового промысла № 1. Готовность 88-ми скважин составляет сто процентов.

УПРАВЛЕНИЕ ТЕХНОЛОГИЧЕСКОГО ТРАНСПОРТА И СПЕЦТЕХНИКИ

Коллектив продолжит работы по обеспечению филиалов Общества транспортом, а также по организации освидетельствования автомобильных газовых баллонов специалистами УАВР. Будет завершён полугодовой техосмотр транспорта Управления.

УПРАВЛЕНИЕ ПО ЭКСПЛУАТАЦИИ ВАХТОВЫХ ПОСЁЛКОВ

В ноябре творческие коллективы домов культуры примут участие в Зональном туре корпоративного фестиваля «Факел» дочерних обществ и организаций ПАО «Газпром» в Тюмени. Выездные соревнования предстоят спортсменам СК «Молодость» и КСК «Гармония». В Пангодах пройдут междугородние турниры по дартс и дзюдо. В зачёт VIII Спартакиады посёлка на Кубок генерального директора ООО «Газпром добыча Надым» состоится турнир по баскетболу среди мужских команд. Специалисты СК «Молодость» проведут открытое первенство спорткомплекса по плаванию и соревнования в зачёт Спартакиады Общества 2015–2016 годов.

В Надыме пройдут лыжные гонки, посвящённые памяти тренера В. М. Федоровой. Продолжатся мероприятия к 45-летию Общества: в ДК «Прометей» пройдут два этапа фестивального движения «Газпром – творчеству нет границ».

УПРАВЛЕНИЕ ПО СОДЕРЖАНИЮ КОММУНИКАЦИЙ И СООРУЖЕНИЙ

Запланирован комплекс работ по содержанию автомобильных дорог Надым-Пур-Тазовского региона, Бованенковского и Харасавэйского месторождений на участках общей протяжённостью более 660 км. Будут проведены распределение противогололёдных материалов на поверхность дорожного покрытия, очистка от снега и наледи проезжей части автодорог, очистка от снега колёсоотбойных ограждений на автодорогах и мостах. Продолжатся добыча и отпуск полезных ископаемых филиалам Общества и подрядным организациям, а также работы по инженерной защите линейно протяжённых объектов на участке № 33-3 БНГКМ.

МЕДИКО-САНИТАРНАЯ ЧАСТЬ

Продолжатся ежегодные периодические медосмотры и медико-санитарное сопровождение основного производства на месторождениях и объектах Общества. В ноябре будет сформирован список работников Общества для проведения медосмотров в 2017 году.

ИНЖЕНЕРНО-ТЕХНИЧЕСКИЙ ЦЕНТР

В соответствии с годовым планом работ специалисты Центра проведут анализ технических решений по повышению эффективности разработки месторождений Общества, применённых в текущем году. По итогам будет подготовлена соответствующая корпоративная отчётность для ПАО «Газпром».

ПАНСИОНАТ «НАДЫМ»

В рамках подготовки к будущему курортному сезону в ноябре запланированы мероприятия по заключению договоров, плановые работы по техобслуживанию аппаратуры и технических средств пансионата, необходимые работы в номерном фонде и на территории пансионата.

338 млн куб. метров газа – исторический рекорд суточной добычи Общества, зафиксированный 28 октября 2016 года. Последний максимум – 328 млн куб. метров газа - был достигнут в октябре 2015 года

ОТ ПУСКА К ПУСКУ

Бованенковское месторождение отмечает четыре года с момента торжественного пуска в эксплуатацию. 23 октября 2012 года в честь завершения троекратного подхода к его освоению здесь был организован телемост между Президентом РФ Владимиром Путиным и Председателем Правления ОАО «Газпром» Алексеем Миллером. С тех пор промыслы флагмана газодобычи Общества практически каждый день фиксируют новые максимумы по добыче бованенковского природного газа.

ПОСЛЕ ПРАЗДНИКА – ЭНЕРГИЧНЫЕ БУДНИ

– Мы вспоминаем этот день как долгожданный праздник для очень многих людей, – отмечает Павел Слугин, начальник Ямальского газопромыслового управления. – К нему готовилось не одно поколение газовиков и особенно ветераны, которые ушли на заслуженный отдых буквально накануне почётной вахты.

Четыре года назад на торжественный пуск приехал первооткрыватель месторождения Анатолий Ким, вдова геофизика Вадима Бованенко – Сильвия Матвеева и многие другие почётные гости. Они смотрели на современный газовый промысел с восхищением. «Двойка» только начинала свою работу. Объекты первого модуля давали более сорока миллионов кубометров газа в сутки и транспортировали их по магистральному газопроводу «Бованенково-Ухта». А сегодня на ГП-2 подключаются в работу пласты ханты-мансийской свиты: вводятся в эксплуатацию более шестидесяти скважин второго этапа строительства со средним дебитом порядка 350 тысяч кубометров газа в сутки.

Ввод ГП-1 в эксплуатацию стал важнейшим событием 2014 года в масштабах не только нашего Общества, но и газовой отрасли всей страны. Конечно, в его строительстве и пусконаладке большую роль сыграл наработанный опыт эксплуатации второго газового промысла. Зная специфику оборудования при работе в тех или иных обстоятельствах, удалось избежать многих возможных ошибок. В итоге сегодня «единица» – это стабильная работа трёх газоперекачивающих агрегатов, восьми ниток низкотемпературной сепарации и более ста двадцати газовых скважин. Это полностью соответствует проектной производительности оборудования ГП-1 и составляет 30 миллиардов кубометров газа в год.

В дальнейшем на ГП-1 запланирован ввод в эксплуатацию дожимных компрессорных станций второй и третьей очереди, который ознаменует 2017 год.

ЧЕТЫРЕ ГОДА И… НОВЫЙ ВИТОК

В следующем месяце на Бованенково состоится торжественная церемония вывода месторождения на новые добывающие мощности. Сорок миллионов – цифра давно минувших дней. Сегодня суточная добыча двух промыслов составляет порядка 230 миллионов кубометров газа.

А пока на обеих вводимых ДКС проводятся проверки качества монтажных работ оборудования, опробование отдельных элементов систем, выполняются 72-часовые испытания газоперекачивающих агрегатов. Примерно каждые два дня на Бованенковском НГКМ запускаются в работу новые скважины. К первому декабря, уверяют производственники, всё будет введено в эксплуатацию.

Жизнь работников на Бованенково также обретает иное звучание. Новый вахтовый жилой комплекс, строительство которого шагает широкими темпами, разгрузит плотность заселения первого и создаст людям более комфортные условия для проживания. Новый больничный комплекс включит в себя не только стационар, но и поликлинику. Напомним, что пациентами бованенковских врачей по случаю являются и представители коренных народов, ведущие кочевой образ жизни на полуострове.

В ближайшем будущем на Бованенковском месторождении будет добываться 115 млрд. кубических метров газа, что составляет почти весь объём российского экспорта газа в Европу. На полную проектную мощность арктический мегапроект выйдет после ввода третьего газового промысла.

Ольга СПИЦЫНА
Фото из архива ССОиСМИ

ОЛЕНИ «ПОЛЕТЯТ» НА ЮГ

На тундровых пастбищах Ямало-Ненецкого автономного округа отмечается перевыпас оленей. Учёные Надыма знают, что с этим делать.

Специалисты Надымского научного центра изучения Арктики, пристально наблюдающие за изменениями в жизни коренных народов, заявляют о революционных изменениях в экономике оленеводства. По словам Андрея Лобанова, заместителя директора Центра, сегодня количество кочевого населения в мире уменьшается. В ЯНАО, напротив, возрастает. Наблюдается и рост миграции молодых людей арктических народов в города, в нашем округе сельская молодёжь всё чаще занята в оленеводстве. В других регионах Арктики проблемой является возрождение оленеводства, на Ямале же – нехватка пастбищ.

– Чем ближе каслание к населённым пунктам, факториям, дорогам, месторождениям, тем рентабельнее становится оленеводство, – рассказывает Андрей Александрович. – Оленевод тратит меньше средств на горючее, ему более доступна медицинская помощь, он может чаще общаться по сотовому телефону, покупать продукты. Но самое главное, ему значительно легче сбывать продукцию.

По этим причинам существенно меняются маршруты каслания. Они укорачиваются, используются неравномерно, и это быстрыми темпами приводит к деградации растительного покрова и почвы. За последние 25 лет длина маршрутов каслания в округе стала короче примерно в два раза. Деградация почвы в районах перевыпаса вокруг населённых пунктов, тяготение оленеводов к вахтовым посёлкам, концентрация вблизи объектов инфраструктуры создаёт большие риски и для распространения эпидемий.

– Мы предлагаем нашим кочевым народам переход оленеводства на южные территории – в лесотундру и таёжные зоны, – делится решениями учёных Андрей Лобанов. – Стада станут меньше, но оленеводы будут ближе к городам и посёлкам – местам основного сбыта пантов и оленьего мяса.

Учёные выдвигают комплекс мер по улучшению жизни кочевых народов. Помимо регулирования маршрутов каслания, это и обеспечение круглогодичной забойной компании, и заготовка мяса, других продуктов с помощью современных биотехнологий. Важным предложением специалисты считают трудоустройство ненцев на предприятия по производству продуктов питания из природного сырья.

– Несмотря на состояние пастбищ и резкое снижение кормовых ресурсов, оленеводство имеет достаточно хорошие возможности для выхода на другой уровень, – отмечает Александр Лобанов. – Решение этих проблем должно происходить не за счёт сокращения поголовья оленей и подвергания тундровиков различным социальным испытаниям, а с помощью высокотехнологического развития в этой области.

Ольга СЕРГЕЕВА
Фото Марии ГАЛЛЯМОВОЙ

ПОЗДРАВЛЯЕМ РАБОТНИКОВ АВТОМОБИЛЬНОГО ТРАНСПОРТА И ДОРОЖНОГО ХОЗЯЙСТВА!

МОЯ ДОРОГА

Благодарность ПАО «Газпром» вручается людям достойным – профессионалам, неравнодушным к делу. Василий Нохрин из их числа. Водитель Управления по содержанию коммуникаций и сооружений, работать он умеет и любит, к труду относится серьёзно, не теряя к нему интерес уже 37 лет. Вот его рассказ о своём пути.

– Родом я с Алтая. Отец приучал меня и братьев к работе с детства. Летом мы трудились в совхозе с 12 лет, учились ценить то, что делаем. Жизнь – это дорога, как её проложишь, так она тебя и поведёт. Выбери дело по душе, будь ответственным, и дорога будет прямой. Не простой, не лёгкой, но твоей и по силам. У каждого дня, каждой ситуации своя роль в жизни.

В 80-х я работал в Новом Порту, возил людей. Зимой был рейс в посёлок Ямальский, в машине женщины, дети. Мороз за сорок, вдруг «вахта» встала, и надежды на помощь нет. Мы на месте разбирали карбюратор, продували, всё сделали, и машина завелась. Тогда, в 25 лет, я узнал груз ответственности за чужие жизни. Не могу описать радость, когда привёл машину в посёлок.

Помню рейс в Лабытнанги. За комплектующими к буровой шли двумя машинами. Май, кругом вода, мы неделю поднимались через Ныду и Нори по Обской губе. А обратно выехали, под двадцать мороз ударил. По воде вмиг ледяная корка пошла. Гнали без остановки. Нельзя машине стоять – тут же колодки схватятся, пристынут к барабанам и всё – останемся на Оби. До Нори без отдыха и сна шли, а там нас уже вертолёт забрал.

Когда Ямсовей осваивали, работали командой в десять «Уралов». По зиме, если прицеп с колеи сходил, машины не раз переворачивались. Мы их сами вытягивали, на колёса ставили, на колею, и вперёд. Летом в болотах меняли и ступицы, и колёса. Помогает ранняя привычка к работе, отцова наука. Труд закаляет, а закалка даёт силу жить.

На тягаче ВОЛАТ я 17 лет перевожу технику весом до 52 тонн и высотой до пяти метров. Работа ответственная. Летом помогал в борьбе с пожарами. Работал, как все, чтобы посёлок не пострадал и огонь к скважинам не подошёл. На Севере тундра нас всех строго спрашивает: готов ли ты справиться со своей дорогой?

Общее количество работников общества «Газпром добыча Надым», задействованных в управлении автомобильной, технологической и специальной техникой превышает 1 100 человек. Несмотря на то, что российские дорожники отметили свой профессиональный праздник 23-го, а автомобилисты – 30 октября, мы поздравляем коллег одновременно. Ведь работаем мы вместе, решаем общие задачи, идём к одним целям!

Сегодня мы чествуем тех, чей труд лёг в основу освоения месторождений Общества и продолжает быть востребованным. Армия транспортников Общества – это представители более тридцати профессий. Те, кто за рулём, и те, кто отвечает за работоспособность техники и организацию перевозок, решает задачи логистики и обеспечения запчастями – все настоящие профессионалы! Удачи вам, здоровья и благополучия!

Материалы на полосе подготовила Юлия КОРШУН. Фото из архива ССОиСМИ.

МИМО НЕ ПРОЕЗЖАЙ!

Сергей Петров, водитель механоремонтного участка Управления материально-технического снабжения и комплектации, в 2016 году отмечен Благодарностью ПАО «Газпром» с традиционной формулировкой: «За многолетний и добросовестный труд». Чтобы узнать, что скрывается за этими привычными словами, предлагаем познакомиться с нашим героем.

– Водителем я работаю с декабря 1985 года. Тогда и прибыл на Север по вызову автотранспортной конторы «Севертрубопроводстрой». Как я оказался здесь, если родом из Ярославля? Судьба, наверное. К тому времени я уже отслужил в армии, а до неё успел получить специальность машиниста железнодорожного транспорта. Молодёжь рвалась на БАМ, вот и я хотел на Всероссийскую комсомольскую стройку. Не сложилось, зато на газовом Севере я уже тридцать лет.

Что можно рассказать о ямальских дорогах в 80-е и начало 90-х? Не было их практически, особенно в сезон распутицы! Даже в 2000 году, в сентябре, возвращаясь на машине из отпуска, расстояние от Нового Уренгоя до Надыма я «побеждал» двое суток! До Пангод тогда был сплошь песок, только начинали отсыпку дороги, чуть дожди посильнее – и не проехать.

Четверть века я работаю на базе Управления материально-технического снабжения и комплектации. Сейчас вожу легковой УАЗ, но успел поколесить по Северу и на самосвале КРАЗ, бортовой машине ГАЗ-52 и бензовозе ЗИЛ-131. Конечно, есть что вспомнить. Многие произошедшие на трассе события запоминаются навсегда, и неслучайно.

Вряд ли я забуду 31-й километр старого зимника, проходившего вдоль газопровода на Ямбурге. В 1986-1987 годах были у меня на Ямбургское месторождение рейсы на самосвале. Раз попал на трассе в метель и застрял на двое суток. Хорошо, что люди добрые помогли. Машину уже совершенно замело, чудом меня с проезжавшего ЗИЛа заметили. В общем, и водитель, и пассажир помогли откопать машину, вытащить из снега. А может, и жизнь мне спасли.

Бывало не раз, что в морозы машина не просто застревала, а ломалась так, что не заведёшь. В таких ситуациях мимо не проезжал никто. Сколько раз меня забирали, чтобы за запчастями съездить для починки, столько же и я с трассы людей увозил. На северных дорогах и сегодня сохранилось это водительское правило. Традиции нужно беречь: если сегодня ты проедешь мимо, то завтра проедут мимо тебя. Так нельзя. В этом году из отпуска мы с женой возвращались летом, вся тундра в дыму была. Проехав Уренгой, остановились попить чай, так тут же подъехал медицинский УАЗ просто спросить нас – как дела, не нужна ли помощь.

Думаю, самое важное, чему меня научили жизнь и профессия – это не быть равнодушным и ценить помощь людей. Если наша молодёжь это не растеряет, то добрым северным традициям, проверенным годами, – быть!

В РАЗВЕДКУ ИДЁШЬ НЕ С КАЖДЫМ

Николай Дедковский, водитель автоколонны № 3 Управления технологического транспорта и спецтехники, колесит по северным дорогам 37-й год. Не просто свидетель освоения газовых месторождений края, а непосредственный участник событий, он недавно отмечен Почётной грамотой ПАО «Газпром». Сотни тысяч километров, бессчётное количество грузов и людей, водительское мастерство и богатейший опыт – всё это заложено в основу наград профессионала своего дела Николая Дедковского, который поделился с нами эпизодами своей трудовой биографии.

– За рулём я с 1976 года, если официально. Тогда я отучился в автошколе. А если честно, то и раньше, когда отец уходил в ночную смену, мы с братом выкатывали из гаража его «Жигули»-«копейку», чтобы покататься. С юности мне нравилось водить машину, и в Германии я служил на ЗИЛе-157, возил радиостанцию «антисвязь». Но водитель – не первая запись в моей трудовой книжке. Вырос я в Донецкой области, успел в шахту спуститься. Работал с 18 лет, пока в армию не забрали. И отслужив, ещё два года был шахтёром. Потом уехал на Север – супруга после учёбы получила распределение в Надым.

Здесь первые три года в аэропорту подгонял к самолётам трап, водил почтовые машины. А в 1983-м устроился в КАВТ, тут уже и машины, и маршруты были совсем другие. С чешскими грузовиками TATRA «подружился» я надолго. Одиннадцать лет водил самосвал, потом – бортовую машину этой марки. Поработать по Северу успел везде – раньше машины из КАВТа заказывали все предприятия, которые базировались в регионе, их объекты были раскиданы по всему Ямалу.

Какие задачи решали? Начиная с 1994 года из Уренгоя и Коротчаево возил контейнеры с грузами. Для «Газпрома» всё тогда в контейнерах приходило: от кабеля в катушках до медицинского оборудования. Дорог не было, где брод находили, там и ехали. Бывало, и через «Юбилейку» приходилось путь держать. Прямо перед промыслом в низине тёк ручей, никак его вброд не переехать, вот и искали выход. А раньше, на самосвале, например, работал на отсыпке. На Ямбурге Озёрную станцию мы «сыпали», тогда много машин было задействовано.

Машину свою нужно любить, на том и стою. Что это значит? Есть у нас, водителей, выражение: машину в гараже пожалей, а она тебя в дороге пожалеет. Ведь на трассе машина должна и ехать, и пробиваться, и разгоняться с ходу. А для этого о ней нужно заранее позаботиться.

Профессия учит относиться философски ко многому. Все мы – люди, имеем право на ошибку. Если вспылил, остынь, вспомни, что никто не святой, и ты тоже. Это важно. А ещё, важно, с кем ты в пути. Дорога проявляет характер. Взаимовыручка для водителей – дело самое серьёзное. Чаще всего на трассу мы выходим по две-три машины. С кем-то идти легко, с кем-то – непросто. Это как в разведку – не с каждым пойдёшь.

«ГОРЯЧАЯ ЛИНИЯ» ПО ВОПРОСАМ НЕДВИЖИМОСТИ

В Ямало-Ненецком автономном округе 9 ноября 2016 года Управление Росреестра по ЯНАО проведёт Единый день «горячей линии» по вопросам регистрации прав на недвижимое имущество и оказания государственных услуг, в том числе выделения долей, регистрации договоров ипотеки, долевого участия в строительстве, дарения, подачи документов на государственную регистрацию прав в электронном виде.

Звонки будут приниматься в рабочее время с 09.00 до 17.00 с перерывом с 12.30 до 14.00 часов.

На вопросы ямальцев по телефонам (34922) 4-10-62 и 4-46-27 ответят заместитель руководителя и начальники отделов Управления Росреестра по ЯНАО. Для жителей Надымского района: (3499) 53-67-68 – начальник Надымского отдела Ирина Ярославовна Щукина.

Для получения необходимой информации по вопросу регистрации прав на недвижимое имущество достаточно зайти на сайт Росреестра – **https://www.rosreestr.ru**

В разделе «Электронные сервисы» – «Полезная информация» необходимо выбрать сервис «Жизненные ситуации», где легко смоделировать свой случай – выбрать объект (жилой дом, земельный участок, квартира, комната в коммунальной квартире, нежилые здания) и тип операции с ним (дарение, купля-продажа, наследование, внесение изменений в записи ЕГРП). После заполнения предложенной сервисом анкеты, уточняющей обстоятельства предполагаемых действий с недвижимостью, пользователь получает подробный перечень документов, необходимых для получения услуги Росреестра, а также сроки её предоставления и размеры госпошлины.

При возникновении трудностей с сервисом или в особо сложной ситуации с недвижимостью можно обратиться по телефону (34922) 4-46-27 в отдел Управления Росреестра по ЯНАО.

«МАТЕРИНСКИЕ» ДЕНЬГИ МОЖНО ПОЛУЧИТЬ ОНЛАЙН

Заявление о единовременной выплате 25 000 рублей из средств материнского капитала можно подать не выходя из дома. Все это благодаря электронному сервису на сайте ПФР. Воспользоваться данной услугой могут граждане, имеющие подтвержденную учётную запись на Едином портале государственных и муниципальных услуг **https://www.gosuslugi.ru/**. При подаче заявления в электронной форме личное посещение Пенсионного фонда не требуется.

Напомним, что воспользоваться правом на получение выплаты могут семьи, которые получили материнский капитал по состоянию на 30 сентября 2016 года и не использовали всю сумму его средств.

Заявление необходимо подать не позднее 30 ноября 2016 года. В нём указывается серия, номер сертификата и реквизиты счёта, на который в двухмесячный срок единым платежом будут перечислены 25 000 рублей либо меньшая сумма, если остаток материнского капитала составляет менее 25 000 рублей.

Полученные деньги семьи могут использовать на любые нужды по своему усмотрению, отчитываться за них в ПФР не нужно.

Отметим, что банковский счёт должен принадлежать владельцу сертификата, а электронное заявление надо направлять в территориальный орган ПФР, который выдал сертификат на МСК.

Те граждане, кто не зарегистрирован в ЕСИА, могут пройти регистрацию и подтверждение учётной записи в территориальных органах Пенсионного фонда.

С НАСТУПАЮЩИМ ЭКОЛОГИЧЕСКИМ!

Газпром объявил 2017-й Годом экологии. Третий за последнюю пятилетку. Почему заботе об окружающей среде уделяется так много внимания, рассказал Дмитрий Подгорный, начальник отдела охраны окружающей среды общества «Газпром добыча Надым».

Первые заморозки на Бованенково

– Дмитрий Владимирович, в последние годы коллективы филиалов Общества так часто проводили субботники, что это стало естественным, словно уборка дома, согласны?!

– Идею о том, что культуру бережного отношения к природе надо воспитывать с детства, озвучивает государство. «Газпром» же, как предприятие, работающее «на виду», лишь поддерживает это личным примером. Действительно, в наших силах не только добывать полезные ископаемые, но и убирать за собой, минимизировать наносимый природе ущерб. Поэтому мы легко подхватили озвученный статус предстоящего года, уже составили и утвердили соответствующий план мероприятий. Тем более, что наша компания и не прекращала свою природоохранную деятельность. В этом смысле у нас всегда Год экологии!

– Чем запомнится Вам 2016-й год, проходящий под знаком охраны труда?

– Этот год тоже оказался очень насыщенным, так как в настоящее время происходят большие изменения в российском Природоохранном законодательстве. Ещё в начале года мы получили новую лицензию по обращению с отходами. Сейчас проводится большая работа по подготовке заявок от филиалов на постановку на государственный учёт объектов, оказывающих негативное воздействие на окружающую природу. Кроме этого, вступает в силу новый международный стандарт Системы экологического менеджмента. За этим последует и корректировка всех наших стандартов.

– Что интересного включили в мероприятия грядущего экологического?

– В целом намечено порядка пятидесяти мероприятий, помимо плановых. В их числе – приобретение более тридцати единиц автотранспорта, работающего на газомоторном топливе, восполнение рыбных запасов обских рек с помощью молоди, различные «зелёные» акции под общим названием «Экогород». Отдельными статьями пройдёт выпуск специального номера газеты «Газовик» на экобумаге, тематические олимпиады и мастер-классы в школах, садах.

В Год экологии хочется особо донести до людей необходимость формирования экологического мировоззрения. Поэтому приставка «эко» будет звучать в любом приличествующем для этого месте. Так, если новогодние ёлки – то выкапывать и после праздника высаживать обратно в грунт. Если мусор – то сортировать, перерабатывать и в целом снизить уровень потребления.

С наступающим экологическим, друзья!

Ольга СПИЦЫНА
Фото Геннадия ЛИТВИНОВА

КСТАТИ,
2017 год объявлен Годом Экологии в соответствии с указом Президента России Владимира Путина.

Цель данного решения – привлечь внимание к проблемным вопросам, существующим в экологической сфере и улучшить состояние экологической безопасности страны.

Год также будет проходить под эгидой охраны особых природных территорий, что приурочено к 100-летнему юбилею Баргузинского заповедника – самого первого государственного заповедника во всей России. Находится он в Бурятии.

ПЕРВЫЕ КАНДИДАТЫ НА ПОБЕДУ

Свой доклад представляет Любовь Салтыкова, инженер по нормированию труда УАВР

В филиалах общества «Газпром добыча Надым» стартовали отборочные туры для участия в IX Научно-практической конференции молодых учёных и специалистов.

Эстафету научной мысли открыли специалисты Инженерно-технического центра и Управления аварийно-восстановительных работ. В УАВРе свои проекты презентовали двенадцать человек – абсолютные новички в этом деле. Их инновационный подход к производственным проблемам удивил самых бывалых «профессоров».

Молодые учёные представили восемь докладов на самые разные темы: от оптимизации рабочего процесса до защиты интересов граждан. Одни защищали свои работы самостоятельно, другие объединились в научные коллективы.

– В своём докладе «Оптимизация технологического процесса по освидетельствованию баллонов» я предлагаю очищать внутреннюю поверхность сосуда, используя аппарат высокого давления, – рассказала участница тура Любовь Салтыкова, инженер УАВР. – Убеждена, что с помощью такой технологии можно работать намного эффективнее и качественнее. На данный момент мы используем обычный резиновый водяной шланг.

Своим результатом применения метода рециркуляции диоксида углерода поделился Григорий Климов, испытатель баллонов УАВР. Этот метод он использовал при техобслуживании огнетушителей, что позволяет сокращать время и расход материалов на проведение диагностики:

– Тут присутствует ещё и экономический эффект, – заверил Григорий Климов. – Мною был взят период 2015 года и объём огнетушителей, прошедших техническое обслуживание. Расчёт показал, что, применив метод, в 2015 году можно было сэкономить порядка четырёхсот тысяч рублей.

Представители конкурсной комиссии отмечают, что с каждым годом доклады участников становятся более проработанными. Подбор выбранной темы, её углублённое изучение и доработка для выступления. Научно-практическая конференция – это ещё и уверенный шаг молодых людей к профессиональному росту.

– Для меня важен тот факт, что происходит своеобразная встряска мозгов, – отметил Юрий Коберник, начальник УАВР. – При неизбежной рутине полезно менять привычный угол зрения. Поэтому наши специалисты – молодцы, что направили свои усилия в научную стезю.

– Участники предлагают очень интересные темы, – говорит Вячеслав Распопов, главный инженер УАВР. – Частично некоторые вопросы уже реализованы в нашем филиале. Тем не менее, нам было важно посмотреть, как молодые специалисты видят решение задач в будущем – для себя и для Управления в целом.

Авторами лучших научных работ в УАВРе стали Григорий Климов, Анна Титаренко и группа авторов – Сергей Чулков, Андрей Пономарёв и Антон Назарько. Именно они будут защищать честь Управления на IX Научно-практической конференции молодых учёных и специалистов общества «Газпром добыча Надым», которая состоится в апреле следующего года. Доклад Любови Салтыковой будет оформлен отдельным рационализаторским предложением.

Ольга СЕРГЕЕВА
по материалам редакции телевидения
Фото Геннадия ЛИТВИНОВА

УРОК В РЕЖИМЕ ON-LINE

Вебинар – новая форма обучения для учеников «Газпром-классов»

С тех пор, как география проекта «Газпром-класс» расширилась до ямальского посёлка Яр-Сале, организация обучения потребовала нового подхода. Благодаря техническому прогрессу более шестидесяти потенциальных газовиков смогли участвовать в вебинаре.

Видеоконференцию, которая транслировалась для учащихся четырёх «Газпром-классов», наладили сотрудники Управления связи. Участники вебинара расположились в Центре корпоративной культуры Общества, школе №1 города Надыма, а также в ярсалинской и пангодинской школах. Темой для первой встречи в таком формате стал принцип работы дожимных компрессорных станций – важнейшего звена в работе газовых промыслов. Её со знанием дела изложил Евгений Андреев, заместитель начальника Производственного отдела по ЭДКС и СОГ. Впервые выступавший перед столь многочисленной и юной аудиторией, Евгений Геннадиевич доступно рассказал о составляющих ДКС и принципе их работы, технологии транспорта газа, необходимости строительства дожимных станций для его обеспечения. Также он ответил на вопросы, а их оказалось немало.

В частности, пангодинских десятиклассников заинтересовало, какое количество газа необходимо для жизнеобеспечения одного города.

– Недавно в прессе было озвучено, что Москва в пределах МКАДа потребляет 65 миллионов кубометров газа в сутки, а это, например, производительность двух газоперекачивающих агрегатов Бованенковского месторождения, – ответил ребятам Евгений Геннадиевич.

Ярсалинская школьница задала вопрос о механизме реверсных поставок газа по трубе. Ученики Надыма попросили рассказать об использовании освобождающейся энергии в работе ДКС, об опасных для человека факторах и профессиях, применяемых на компрессорных станциях. В результате, первый видеоурок прошёл на «отлично».

– Выбранная тема – достаточно сложная для разъяснения в рамках одного урока, – поделился впечатлениями Евгений Андреев. – Поэтому иллюзий о том, что школьники её мгновенно усвоили, я не питаю. Но, кажется, ребята смотрели заинтересованно. Конечно, я старался донести информацию на доступном языке, не вдаваясь в глубины теории, чтобы не отбить интерес к теме. Ведь если он появится, потом школьники реализуют его в высших учебных заведениях или на практике. В любом случае такие знания небесполезны, и даже если кто-то из учеников пойдёт не по газовой стезе, обучение лишним не будет.

– Например, мои родители считают, что я могу стать хорошим медиком, – отметила в свою очередь ученица надымского «Газпром-класса» Анна Бумбу. – При этом обучение в таком классе расширяет кругозор и даёт мне возможность выбирать будущую профессию. И всё же не могу сказать, что теперь вполне разбираюсь в «газовой» теме. Скорее, имею общее представление о ней.

– За два года обучения нас посвятили во всю технологическую цепочку добычи, обработки и поставки газа, – рассказал одиннадцатиклассник надымской школы №1 Алексей Шранк. – В частности, это произошло благодаря многочисленным экскурсиям на промыслы и в филиалы общества «Газпром добыча Надым». Тем ребятам, кто хочет в дальнейшем работать в газовой отрасли, я советую продолжать обучение, потому что знания здесь вкладываются основательные. Лично для меня они очень важны, так как я уже определился с будущей профессией и планирую работать в «Газпроме» по выбранному направлению.

Ольга СПИЦЫНА
Фото Геннадия ЛИТВИНОВА

НА УЛИЦЕ МОЛОДЁЖНОЙ

СОЗДАЁМ СОБЫТИЯ САМИ

Мир скучен для скучных людей – такого принципа придерживаются активисты «Молодёжного объединения» нашего предприятия. Они сами создают для себя события и праздники, наполняют будни общением, встречами. Кто-то пробует свои силы в рационализаторской деятельности и на научно-техническом поприще, другие инициируют культурные, благотворительные мероприятия, интеллектуальные состязания. Жизнь нашей «Молодёжки» всегда расписана на год вперёд.

С середины октября начались трёхмесячные курсы иностранных языков: английского, немецкого, французского и испанского. Занятия предусмотрены как для новичков, так и для «продвинутых» учеников.

Буквально на днях для недавно устроившихся специалистов была организована поездка на Юбилейное нефтегазоконденсатное месторождение. В рамках сотрудничества на эту ознакомительную экскурсию были приглашены молодые работники общества «Газпром добыча Уренгой».

В ноябре – декабре в планах проведение отчётно-выборного собрания, на котором раз в два года переизбирается Совет и руководство Молодёжного объединения.

Блеснуть широтой кругозора активисты Общества смогут на интеллектуальной игре «Узнать за 60 секунд», которая запланирована на 25 ноября. Организаторы рассчитывают собрать не менее 15 команд.

Движение клуба весёлых и находчивых популярно в Обществе уже 12 лет. В этом году КВН посвящён юбилею предприятия, финальная игра состоится 10 декабря, участвует семь команд.

Не забывает молодёжь Общества и о своих традиционных благотворительных акциях. Один раз в год они поздравляют воспитанников детского дома с прошедшими и будущими днями рождения детей. Как раз недавно и прошёл такой День именинника. Совсем скоро детвору ждёт новогодний утренник и подарки от профсоюза Общества.

Мария ГАЛЛЯМОВА

НАШИ ЛЮДИ

ЗАКОНЫ БЕЗОПАСНОСТИ, ИЛИ ВСЕГДА БУДЬТЕ ОСТОРОЖНЫ

Руководитель группы охраны труда, промышленной и экологической безопасности УОРиСОФ Д.Чавычалов с коллегами А. Окулик, О. Коваль, С. Лямзиной

«Охрана труда – это наука или искусство? Это религия. В неё можно не верить, но обряды следует соблюдать». Данное изречение советских времён наиболее полно отражает суть вопроса и актуально по сей день. Сегодня трудно представить успешное предприятие, руководство которого относилось бы к вопросам безопасности персонала «спустя рукава». Решение задач, связанных с обеспечением здоровых и безопасных условий, в которых трудится человек, – важнейший аспект и для специалистов группы охраны труда, промышленной и экологической безопасности УОРиСОФ общества «Газпром добыча Надым».

В середине 80-х годов для решения задач по капитальному ремонту и обустройству месторождений Надым-Пур-Тазовского региона было создано Управление капитального строительства. Работа Управления началась с уникального проекта – строительства железной дороги Обская-Бованенково. Численность Управления росла и, в соответствии с требованиями законодательства, в 2000 году впервые была введена должность инженера по технике безопасности, которым был назначен Павел Комков.

В 2007 году началась полномасштабная реализация мегапроекта «Ямал», одновременно велась серьёзная работа по реконструкции, техническому перевооружению и расширению объектов Надым-Пур-Тазовского региона. В процесс были вовлечены десятки подрядных и субподрядных организаций – проектных, изыскательных, экспертных и строительных. Задачей Управления явилось всестороннее обеспечение и координация процесса капитального строительства объектов.

Установленные сроки реализации проектов, их сложность и уникальность накладывали свои отпечатки на многочисленные этапы строительного процесса в целом и, конечно, на организацию безопасных условий труда. А переживать, признаться, было за что. Росло количество несчастных случаев на производстве, имели место несоблюдение требований охраны труда, пожарной и промышленной безопасности при производстве работ и во временных городках проживания персонала подрядных организаций. Необходимо было оперативно реагировать, ведь потеря работниками трудоспособности сказывалась и на производительности труда, и на выполнении инвестиционной программы.

В 2008-м в Управлении начал работу отдел охраны труда и промышленной безопасности. Возглавил его, причём уже с расширенным штатом необходимых специалистов, всё тот же Павел Сергеевич Комков. Были определены основные задачи, структурирована и разработана документация, необходимая для взаимодействия с подрядными организациями, сформирована программа проверок на объектах строительства и перечень обязательных к ним вопросов. В 2009 году руководством Общества был утверждён первый план проведения проверок подрядных и субподрядных организаций специалистами нашего отдела. И пошли командировки, взаимодействие с руководителями подрядчиков, проверки строящихся объектов.

В результате кропотливой работы во всех генподрядных и субподрядных организациях появились ответственные лица, которые занимаются вопросами охраны труда, промышленной и пожарной безопасности на объектах строительства.

Проведённая работа не была напрасной. Руководители подрядных организаций стали более внимательно подходить к выполнению требований трудового законодательства, а также нормативов в области промышленной и пожарной безопасности. С каждым годом уменьшалось количество нарушений, росли знания специалистов и рабочих в данной области. Как результат – количество несчастных случаев в подрядных организациях систематически уменьшается.

В 2010 году сформировался обновлённый штат отдела охраны труда и промышленной безопасности, теперь уже во главе с Юрием Тюленевым. В связи с проводимыми организационно-штатными изменениями отдел был переименован в группу охраны труда, промышленной и экологической безопасности. Таким образом, были объединены все поднадзорные направления производственной безопасности. В состав группы влились также сотрудники, курирующие вопросы экологической безопасности.

Кстати, опыт работы и знания руководителя отдела Юрия Тюленева заметили в «большом «Газпроме» и предложили повышение. Но, как известно, Север затягивает, и Юрий Евгеньевич до сих пор держит с нами связь и даже участвовал в подготовке этой статьи!

Сегодня группой проводится постоянная работа по рассмотрению заданий на проектирование объектов нового строительства, реконструкции, технического перевооружения. Работая с подрядчиками, не забываем выполнять и свои обязанности внутри филиала. Отрабатываем поручения курирующих подразделений Общества по направлениям деятельности.

Работники группы – люди с активной жизненной позицией, участвующие в профессиональных конкурсах. В 2014 году Управление отмечено переходящим кубком за I место в конкурсе на лучшее состояние условий и охраны труда, промышленной и пожарной безопасности в своей производственной группе по итогам работы в 2013 году.

Дмитрий ЧАВЫЧАЛОВ, УОРиСОФ

СПОРТ – ЭТО ЖИЗНЬ

С ДОСТОЙНЫМ ВЫСТУПЛЕНИЕМ!

Добрый десяток медалей, грамот и Кубок за I место – прекрасный результат выступления команды общества «Газпром добыча Надым» по настольному теннису на XII Открытом традиционном фестивале города Ханты-Мансийска.

– Традиционный турнир популярен не только среди спортсменов нашего города, но и среди теннисистов всего северного региона, – уточнил Алексей Уланов, заместитель начальника Управление физической культуры, спорта и молодежной политики Ханты-Мансийска. – В фестивале приняли участие команды из Сургута, Надыма, Урая, Нижневартовска, Югорска, Когалыма, Берёзова, Тюмени и других городов Тюменской области. Всего 113 спортсменов.

– Команда из Надыма на турнире заметна, мы рады, что ребята приезжают к нам регулярно, – отметил главный судья соревнований Семён Куриков. – А лидер надымчан Евгений Кузнецов, выигравший Абсолютное первенство среди мужчин и завоевавший I место ещё в трёх номинациях, просто не имеет себе равных!

Наши теннисисты Евгений Кузнецов (УЭВП) и Геннадий Лямзин (УОРиСОФ) – лучшие в парном мужском разряде *(фото из архива администрации г. Ханты-Мансийска)*

Прекрасно показали свои возможности на соревнованиях Елена Феоктистова (УЭВП) и Геннадий Лямзин (УОРиСОФ), взявшие первые места в своих возрастных группах и вместе с Евгением Кузнецовым (УЭВП), победившие всех соперников в парных разрядах – мужском и смешанном.

Для участия в Спартакиаде ПАО «Газпром» нашим спортсменам игровой опыт нужен как воздух. Замечательно, что свои шансы команда реализует на сто процентов. Поздравляем с победой!

Юлия КОРШУН
Фото из архива ССОиСМИ

ЗА КУЛИСАМИ

Для самодеятельных коллективов отчётный концерт на подтверждение звания «народный» – дело обязательное и серьёзное. Подготовку к важному выходу на сцену начинают загодя, оттачивая исполнительское мастерство и вводя в репертуар новые произведения. Вокально-эстрадный ансамбль «Коктейль» – один из долгожителей ДК «Юбилейный» – создан 21 год назад. В копилке его достижений имеются десятки наград и призов, а почётное звание «Народный коллектив» опирается на сотни песен и безупречную творческую репутацию. Неудивительно, что отчётный концерт ансамбля, который проходил в Пангодах 15 октября, порадовал всех любителей хорошей песни.

МУЗЫКАЛЬНЫЙ «КОКТЕЙЛЬ»

Заметим, что выступление «Коктейля» не только порадовало, но и удивило зрителей новым концертными номерами. Ведь среди них был и тот, что в скором времени самодеятельные вокалисты представят на суд строгого жюри зонального тура корпоративного фестиваля «Факел» ПАО «Газпром». Выбор конкурсного репертуара – это всегда волнительно и непросто. «Выстрелит» номер или нет, впечатлит ли жюри, «заведёт» ли публику? Тем более все участники «Факела» – люди яркие и креативные, как, собственно, и предполагает корпоративный конкурс в масштабе «Газпрома». Так что песня и её подача на сцене должны соответствовать многим требованиям.

Вокально-эстрадный ансамбль «Коктейль» не впервые принимает участие в певческом марафоне «Факела». Тем ответственнее его участники и руководитель отнеслись к остро стоящему вопросу о поиске особенной песни! После недолгих размышлений перед отборочным туром фестиваля стало ясно, что оптимальное решение – создать что-то своё, необычное, но при этом легко узнаваемое зрителями, вызывающее нужный отклик в их душах.

– Учитывая, что вокалисты ансамбля – опытные исполнители, способные справиться с трудными партитурами, я с интересом принялась за дело, – поделилась руководитель коллектива Екатерина Лисина. – В век цифровых технологий, конечно же, поиски шли на обширных просторах Интернета. Переслушала «море песен», до того как наткнулась на решение, которое сейчас кажется очевидным.

Попурри из песен известных исполнителей – идея далеко не новая, но год от года не теряющая актуальность. Вот и Екатерина Лисина задумала создать особенную подборку для «Коктейля», обратив внимание во время своих аудиопрактик в Интернете на высокие рейтинги мега-популярного сегодня певца Григория Лепса.

– Для попурри Екатерина выбрала пять песен из репертуара Григория Лепса, создав собственное «прочтение» – оригинальную аранжировку номера, – рассказала участница ансамбля Елена Герасимович. – Мы исполняем попурри а капелла, поэтому иногда песни звучат совершенно по-новому, открывая красоту поэтической и вокальной строки непривычным образом.

– Честно сказать, во время разбора произведения нам показалось, что спеть это просто невозможно! Четыре сольных партии, которые сменяют друг друга, переплетаясь в дуэты и трио, аккомпанементом к ним служат только голоса а капелла, причём каждый голос «ведёт» свою партию, – призналась Оксана Кудряшова, уже не первый год успешно выступающая в составе «Коктейля». – Но после репетиций в кабинете, затем в холлах с купольной акустикой и, наконец, в зрительном зале на микрофонах номер зазвучал, удивляя и покоряя сердца не только слушателей, но и нас – исполнителей!

Репетиционный процесс остался позади. Будем надеяться, что жюри «Факела» по достоинству оценит эксклюзивный номер в исполнении любителей вокала из пангодинского Дома культуры! Ну, а зрителям, пришедшим на отчётный концерт коллектива, музыкальный коктейль от «Коктейля» уже пришёлся по вкусу! Аплодисменты и крики «браво» – лучшее тому подтверждение.

Юлия КОРШУН
Фото Елены ГЛУШКОВОЙ

БУДЬТЕ В КУРСЕ

УСТАВНОЙ КАПИТАЛ ИМЕЕТ ЗНАЧЕНИЕ

В законодательство, регламентирующее деятельность страховых медицинских организаций, периодически вносятся различные изменения и дополнения. Одним из них является законопроект 2015 года, согласно которому с 1 января 2017 года уставной капитал страховых медицинских организаций (СМО) должен быть не менее 120 миллионов рублей. Каким образом данное требование может повлиять на деятельность страховых медицинских компаний, рассказывает директор Ямальского филиала АО «Страховая компания» «СОГАЗ-Мед»» Галина Сударик:

– Для выполнения новых требований нашей компанией велась большая подготовительная работа. Согласно действующему законодательству уставной капитал «СОГАЗ-Мед» уже составляет 123 миллиона рублей, так что для нас этот вопрос снят. В качестве источника увеличения уставного капитала использована нераспределённая прибыль прошлых лет. Данная задача не была сложной в финансовом плане, поскольку наша компания обеспечивает эффективное ведение финансово-хозяйственной деятельности.

Новые требования ЦБ к минимальному размеру уставного капитала страховщиков более чем обоснованы. Во-первых, существенно повысится финансовая устойчивость большинства страховых компаний, поскольку провести увеличение уставных капиталов малоликвидными активами уже не получится. Одновременно это повысит ответственность СМО за результаты своей деятельности и качество оказываемых услуг, ведь по своим обязательствам страховые компании отвечают собственными средствами и в т.ч. уставными капиталами. Принимая решение о фактически удвоении своих вложений в уставные капиталы СМО, акционеры ещё раз взвесят все «за» и «против», поэтому не исключаю, что какие-то компании выйдут из системы ОМС или сменят своих собственников. В совокупности это может привести к некоторому укрупнению страхового рынка ОМС. Однако страховые медицинские организации, не выполнившие данное требование, прекратят свою деятельность.

Резонным будет вопрос: «Что делать гражданам, застрахованным в СМО, которые не выполнили данное требование?» В данном случае застрахованные в течение двух месяцев должны выбрать и произвести замену страховой медицинской организации и получить новый страховой полис. Замена производится путём подачи заявления во вновь выбранную страховую медицинскую организацию. Для оформления полиса ОМС при себе необходимо иметь паспорт, СНИЛС, если оформляете полис для ребёнка – свидетельство о рождении, СНИЛС и паспорт одного из родителей. При оформлении полиса ребёнку, не достигшему 14-летнего возраста, СНИЛС не потребуется. В день обращения в страховую компанию выдаётся временное свидетельство, подтверждающее оформление полиса ОМС. Свидетельство действительно в течение 30 рабочих дней. За этот период изготавливается полис ОМС.

Те, кто не успел подать заявление в выбранную страховую компанию, будут распределены Территориальным Фондом ОМС в действующие на территории страховые медицинские организации в соответствии с долями рынка СМО.

На что ориентироваться при выборе страховой компании, если набор услуг, по сути, одинаков? Стоит обратить внимание на то, как долго компания осуществляет свою деятельность по ОМС. Лучше отдавать предпочтение компании федерального уровня с максимальным охватом регионов. Это даст возможность спокойно путешествовать, рассчитывая на оперативную защиту своих интересов представительствами страховой компании в разных городах. Нужно учитывать режим работы компании, наличие её офисов и круглосуточного бесплатного телефона.

Сделать правильный выбор поможет и рейтинг страховой компании. Можно обратиться к данным рейтинговых агентств, например, «Эксперт РА», которое основывает свою оценку на факторах надёжности и качестве услуг. Наивысшей оценкой такого рейтинга является «А++», что значит «Исключительно высокий уровень надёжности и качества услуг». Список СМО с их информацией о количестве застрахованных и филиалов также есть на сайте Федерального фонда обязательного медицинского страхования (ФФОМС).

Подготовила Татьяна РАЙТ

ЛЮБИМОЕ КИНО + МУЗЫКА В СТИЛЕ РОК = ДРАЙВ

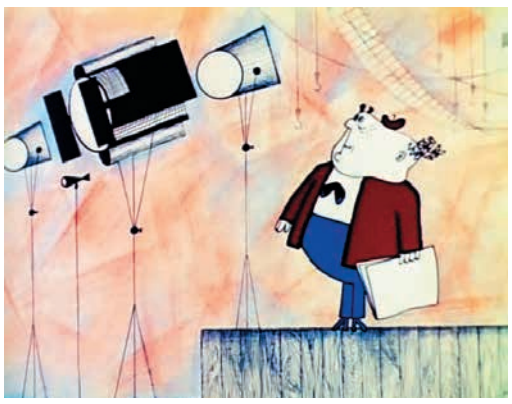

Молодёжное объединение общества «Газпром добыча Надым» продолжило традицию проведения рок-концертов, впервые реализованную год назад. Тему для выступления надымских рокеров выбрали насущную – 2016 год в России объявлен Годом кино. Было решено создать кавер-версии саундтреков из известных российских фильмов.

Выбор кинолент и песен был отдан на откуп музыкантам, а на долю сотрудников Дома культуры «Прометей» выпала серьёзная ответственность организовать репетиции и обеспечить техническое сопровождение всего процесса, начиная с первой пробы звука и заканчивая финальной песней концерта.

– Свет, звук и видео – чтобы всё заработало, специалистам технической службы «Прометея» пришлось немало потрудиться, за что огромная им благодарность, – уточнила куратор проекта Надежда Шевченко, заведующий сектором Дома культуры. – Для четырёх выступавших групп отстраиваться по звуку приходилось на каждой репетиции. Профессионалы знают, как непросто обеспечить живой звук, когда много музыкантов, сменяя друг друга, играют каждый на своём инструменте. К тому же и число вокалистов менялось от одного до десяти и обратно.

Концерт «Саундтрек» поражал не только музыкальным разнообразием, но и интересным видео-сопровождением номеров. Как только начинали звучать первые аккорды песни, на экране зрители узнавали кадры из давно полюбившихся фильмов. Об этом позаботился один из участников группы «Берингов пролив» – Назар Кондратенко, режиссёр Надымской студии телевидения.

– От концерта я получила огромное наслаждение! Очень люблю русский рок и живую музыку, так что многие песни с удовольствием пела вместе с группами, выходившими на сцену, – поделилась одна из зрительниц Анна Ельцова, инженер по охране труда УМТСиК. – Некоторые номера просто пробирали до мурашек – замечательные песни звучали в прекрасных аранжировках! Из «Прометея» мы вышли вдохновлёнными, только ради этого ощущения стоило сходить на концерт. К тому же, он проходил в преддверии дня рождения моего любимого человека, мне очень хотелось разделить с ним этот праздник. И я рада, что это удалось.

Вдохновение музыкантам подарили шестнадцать российских фильмов, причём выбор некоторых из них был весьма неожиданным. «Ирония судьбы или с лёгким паром», «Человек-амфибия», «Турецкий гамбит», «Ландыш серебристый», «Курьер» – знакомства даже с этим сокращённым списком достаточно, чтобы оценить разнообразие концерта. «Женщина, которая поёт», «Операция «Ы» и другие приключения Шурика», «Не родись красивой» – казалось бы, что тут может быть исполнено в стиле рок? Но творческий подход и талант помогли рокерам создать к песням запоминающиеся, яркие cover-версии, придав им своё, авторское звучание. А композиции из культовых лент «Брат» и «Брат 2», песни из фильмов «Я остаюсь» и «Война» с первых нот буквально заставили подпевать большинство зрителей.

– Возвращаясь к идее проведения рок-концертов. Принадлежит она Юре Тэну. С его группой «Берингов пролив» прорабатывалась и тема концерта этого года, – рассказал Владимир Васюхин, председатель Молодёжного объединения Общества. – Спасибо ребятам за инициативу. Такие проекты «Молодёжка» всегда с удовольствием поддерживает, помогая организовать всё мероприятие. Официальные письма, помощь в отборе номеров в программу, сбор сводных репетиций – всё, что можем, берём на себя. На мой взгляд, концерт удался. А особенно сильный отклик вызвала у меня cover-версия песни Ederlezi из фильма «Турецкий гамбит» в исполнении «Берингова пролива».

Прощаясь с музыкантами, зал аплодировал стоя. Были среди зрителей и такие, кто с удовольствием бы крикнул «бис» или «браво», но уже сорвал голос. Ведь многие во время концерта выражали свой восторг весьма бурно. Спасибо музыкантам и вокалистам групп «Без комментариев», «Берингов пролив», «F. P. F» и оркестра живых инструментов «Северный город» за драйв и прекрасное настроение, подаренные залу. Надеемся, что с талантами надымского рок-клуба на сцене ДК «Прометей» мы встретимся ещё много раз.

Юлия КОРШУН
Фото Яны СИРОТЫ

ОБЪЯВЛЕНИЕ

РЕАЛИЗУЕТСЯ ЖИЛАЯ НЕДВИЖИМОСТЬ

Общество «Газпром добыча Надым» продаёт двухкомнатную квартиру в Тюмени по адресу: ул. Широтная, дом 136.

Квартира расположена на втором этаже, общая площадь 64,3 кв. м. Стоимость 2,5 млн рублей. Дом находится в хорошем районе с развитой инфраструктурой. В непосредственной близости находятся детские сады, школы, торговые центры. Рядом остановка общественного транспорта.

Обращаться по телефонам: 567-126, 567-781, 567-735.

ООО «Газпром добыча Надым» продаёт жилые помещения в п. Пангоды:

- четырёхкомнатную квартиру по ул. Мира д. 17 (5 этаж), общей площадью 135,9 кв. м (жил. пл. 78,8 кв. м) с двумя лоджиями пл. 5,8 кв.м, ориентировочная цена 5,2 млн рублей;
- трёхкомнатную квартиру по ул. Мира, д. 15 (3 этаж), общей площадью 73,9 кв. м (жил. пл. 37,7 кв. м), лоджия 5,5 кв. м.
- двухкомнатную квартиру в посёлке Пангоды по ул. Мира д. 15 (3 этаж) общей площадью 55,2 кв.м, (жил. пл. 29,0 кв.м), лоджия 1,8 кв.м.
- однокомнатные квартиры по ул. Мира, д. 15:

– на 2 этаже общей площадью 40,0 кв. м (жил. пл. 18,0 кв. м), ориентировочная цена 1,9 млн рублей;

– на 4 этаже общей площадью 35,7 кв. м (жил. пл. 18,0 кв. м), лоджия 3,1 кв. м, ориентировочная цена 1,7 млн рублей;

– на 1 этаже общей площадью 42,7 кв. м (жил. пл. 18,5 кв. м), лоджия 3,1 кв. м, ориентировочная цена 1,8 млн рублей.

Вид на дома № 15 и № 17 по ул. Мира п. Пангоды

ЭТО АКТУАЛЬНО

ПРИГЛАШАЕМ К УЧАСТИЮ В ТОРГАХ

Общество с ограниченной ответственностью «Газпром добыча Надым» проводит торги по реализации автотранспорта. Дата проведения торгов назначена на 22 ноября 2016 г.
Заявки на участие в торгах принимаются по рабочим дням с 17 октября по 17 ноября 2016 г. с 8 до 15 часов (московское время) по адресу: ЯНАО, г. Надым, ул. Пионерская, 14, каб. № 423.
Телефон для справок (3499) 567-635, e-mail: Mironova.LV@nadym-dobycha.gazprom.ru. Дата признания Претендентов участниками Аукциона 18 ноября 2016 г.

Лот №1

№ п/п	Инв.№	Наименование	Дата ввода в эксплуатацию
1	12083503	Автомобиль легковой УАЗ-390902	01.05.2005
2	15002032	Грузовой а/м УАЗ-390902	30.12.2003
3	15003501	Грузопассажирский а/м УАЗ-3159	31.12.2001
4	15003505	Легковой а/м УАЗ-3159	01.11.2003
5	15003507	Легковой а/м УАЗ-3159	01.11.2003
6	15003549	Легковой а/м УАЗ-3159	01.11.2004

Начальная цена Имущества: 464700 рублей, включая НДС
1 шаг повышения цены: 5300 рублей
Каждый последующий шаг: 10000 рублей
Размер задатка: 46470 рублей (включая НДС)

Лот №2

№ п/п	Инв.№	Наименование	Дата ввода в эксплуатацию
1	15001170	Автомобиль-фургон 27951-0000010-01	01.08.2003
2	15003548	Легковой а/м УАЗ-3159	01.11.2004
3	15004050	Специальная 27771А	01.01.2003
4	15006508	Легковой а/м УАЗ-3159	01.11.2004
5	15100166	Автобус на 6 мест ГАЗ-2217	01.03.2005
6	17170043	Легковые прочие УАЗ-3159	01.02.2007

Начальная цена Имущества: 530700 рублей, включая НДС
1 шаг повышения цены: 5300 рублей
Каждый последующий шаг: 10000 рублей
Размер задатка: 53070 рублей (включая НДС)

Учредитель и издатель: ООО «Газпром добыча Надым». Адрес: 629730, г. Надым, ул. Зверева, д.1. Газета зарегистрирована Управлением Федеральной службы по надзору в сфере массовых коммуникаций, связи и охраны культурного наследия по Тюменской области и Ямало-Ненецкому автономному округу. ПИ № ФС72-0890Р от 20.03.2008 г. Адрес редакции: 629730, г. Надым, Ленинградский пр-т, д. 1/1. Тираж 2000 экз. Распространяется бесплатно. Газета подписана в печать: по графику в 09.00, фактически в 09.00. Газета отпечатана ООО «Типография «Экспресс», г. Тюмень, ул. Минская, д. 3 г, корпус 3. Заказ _____.

Редакционный совет:
С.Н. Меньшиков – генеральный директор ООО «Газпром добыча Надым»
Ю.С. Краплин – заместитель генерального директора по управлению персоналом
Е.В. Козырева – зам.начальника ССОиСМИ

Редакция: главный редактор Т.В. Воронцова (voroncova.t@nadym-dobycha.gazprom.ru), 8(3499) 563-121; корреспонденты: Юлия Коршун (Korshun.IuV@nadym-dobycha.gazprom.ru), 8(3499) 563-935; Мария Галлямова (Galliamova.MA@nadym-dobycha.gazprom.ru), 8(3499) 563-933; фотокорреспондент: Геннадий Литвинов (Litvinov.GN@nadym-dobycha.gazprom.ru), 8(3499) 563-737; художник Сергей Крысин 8(3499) 563-021. Электронная версия газеты расположена на корпоративном портале ООО «Газпром добыча Надым» и на сайте http://nadymdobycha.gazprom.ru